朝鮮日報

十六日夕刊八面

京城府堅志洞三十二番地 朝鮮日報社

電話光化門二三〇〇番

社說

간디와 印度

간디氏英國出發所感

一

英印第二回圓卓會議는 例의 聖제임스宮殿에서 十四日午前부터 열리엇다 政治的으로 一定한 成績을 거두리라고 預期되는 第二回圓卓會議의 展開는 弱少民族運動史上 또는 國際政局上 적지안케 注目의 거리로 되는바 어니와 그러한 實際具體的의 諸條項은 아즉 檢討할 時期가 안되엇다 이제 다만 聖雄의 雷名으로 「東方의 叛逆」者로서 世界的 一異彩를 내이는 『마하트마·간디』氏와 및 그 思想的 政治的 背景을 일은 印度와 印度人을 一瞥하고 그 特色을 삼는바를 吟味하고 십다 『사발잡바이』소엽한 腰布로 허리를 두르고 펄렁펄렁 肩布를 걸고 맨발에 집신신고 白木의 『간디』帽를 씌채 『운스톤·처-칠』이 外來憤의 理由를 삼든 半裸體의 몸으로 英帝國政治의 一殿堂인 聖제임스宮에 닥쳐드는 것은 『띄오게네스』가 알렉산大王을 撫然케 하든 高級의 冷笑로는 아니오 그 背後에는 印度國民會議派의 鬪爭的 大衆을 다리고 잇는 偉大한 存在者로서 확실히 現代의 一問題의 提出로서의 威力을 보이는 奇觀으로 된 것이다

二

會議를 둘르고 무명실을 자어내는 스와데시 ─ 自作自給의 運動이 그 自體로서 英帝國의 『맨체스터』와 『랑카쉐아』의 織物業을 얼마큼이나 制勝하엿는 與否는 斷定키 어려우나 그의 商工都市에서 勃興하는 紡績業과 어울러 印度人의 英貨排斥은 相當한 實質的 威力을 나타내인바 이며 더욱키 『간디』氏의 지금까지 領導하는 國民會議派의 對英不服從運動에는 英帝國의 政治的 根底도 건듯하면 흔드러커 들어갈듯하엿섯다 그런데 이러한 實質的 威力을 나타내는 이는 佛國의 革命도 或은 露西亞流의 戰術도 아니오 오즉 印度獨特의 色彩 情操 및 그 偭向을 고대로 表現하는 ─ 眞理의 把持 ─ 無抵抗主義의 戰術 그것이엇섯다 無抵抗이라 할지라도 그 大衆의 激하는바에 重大한 動亂狀態에 싸지기도 하고 數年間에 四萬數千人의 檢擧入獄者를 내이게 되엇스며 數百千人의 死傷者를 내이게까지 된것이지마는 그들의 取하는바 主義 主張과 手段 方法이 世界列國民의 同情을 삿슨 잇슬지언정 決코 共同的인 憎惡 或은 恐怖를 일으키거나 또는 그러한 口實을 맨들만한 材料를 스스로 주지 안는 것만은 가장 着眼할 點이다

三

간디氏가 上述한 扮裝으로 英帝國의 首都에 들어가 그 宮殿에 달려들되 態度인석 冷然 또 天然하야 大帝國의 燦然한 物質의 文明과 그의 繁榮의 꽃도 旣然히 顏色을 일흘만큼 되엿다 紳士淑女들의 綺羅星가튼 裝飾에도 半裸體의 野人으로 生佛과 가튼 풍채 簡易한 生活로서 對抗하야 英帝國의 預算의 갈피가 맛지 안는 現實의 矛盾을 嘲笑하고 印度와의 妥協關係를 顧慮한 것 가튼 것은 印度的인 思想的 背景에서 西歐資本主義文明을 冷笑하는듯한 권괴가 아니고서는 용수업는 재조이다 웨? 資本主義文明에 追隨하여 가지고서는 그 運命에 것부거나 或은 또 第三의 革命 그대로의 行程을 걸질이어 엉는 것인데

『간디』氏와 印度國民會議派는 그것을 採用할 情勢로 안 印 것을 밧는 모양이다 彼의 行者로서 生命의 哲學을 思索하고 잇는 『타골』氏가 詩人的 見地에서 西歐의 資本主義文明을 咀呪하고 잇는 것과 한가지 興味잇는 好一對이다 이것은 『타라는』과 禁慾 訓練의 生活에서의 印度 印度人의 哲學과 時와 宗敎의 思想的 淵源을 떠나서 獨立成長될수 업는 特한 傾向이다

四

印度人이 언제까지나 現代資本主義의 統制 그것을 無視하고 固有의 傳統的 傾向을 維持하고 갈는지는 疑問인者이다 그러나 同一한 資本主義文化일지라도 그 土地와 人民의 深厚한 傳統에 依하야 그 色彩 및 傾向이 相當이 달러지는 것이니 印度人이 그외로도 超勞働의 戰鬪과 雖上 탕크車와 毒瓦斯와 飛行迫擊隊 따위에서 英帝國을 抗爭할 勝算이 업는것을 아는바에 그와 가티 『간듸』氏 一流의 非抵抗的 抵抗을 繼續하는 것은 매우 興味기픈 特殊性의 把握上의 一課題이다

渡英한「싼-듸」翁 印度絕對自主力說
聯邦構成會議席上에서 四十五分大演說

【倫敦十五日發電報聯合】 本日午前十一時부터 센트·젬스宮殿의 大廣室에서 開催된 聯邦構成委員會席上에서 印聖「간듸-」翁은 議長大法官「상키-」卿의 左側에 座한 그대로 英印圓卓會議에 對한 全印國民會議派의 見解를 披瀝하고

『余는 끗가지 協調의 精神으로서 今回會議에 參加한 것이다 各般問題에 關하야 英本國政府와의 調停을 達成키 爲하야 最善을 다할 생각이다』

라고 力說하고 다음 간듸-翁은 全印國會議發展의 자최를 說明한 後

『全印國民會議派는 完全한 獨立意思는 조금도 업다 『카라치』會議의 決議는 英本國과 印度가 二의 絕對的 自主의 國民으로서 相互間 平等한 結合을 構成할 것을 强定하고 잇다』

라고 絕對的 自主를 要求하고 最後로 英委員의 協議를 力說하엿는데 氏演說은 實로 四十五分間에 亘하여 모도 이것을 傾聽하엿다

反對를 누르고라도 太平洋會議開催
蔣介石氏의 演說

【南京十四日發電通】 本日國民政府記念週에서 蔣介石氏는 太平洋會議에 對하야 左와 如한 演說을 하엿다

太平洋會議에 杭州의 黨部가 反對하고 잇는 것은 疑心千萬한 것이다 右會議는 政治的 意味가 업는 國民外交의 範圍에 止한 것으로 昨年京都大會時에 滿蒙問題를 論議하야 世界의 同情을 博하엿다 今回도 此會議를 利用하야 我國의 眞相을 世界에 宣傳할 必要가 잇다 余는 如何한 反對라도 물리치고 開會할 覺悟이다

中央軍事會議
河應欽氏를 中心으로 廣東討伐을 協議

【上海十五日發電通】 蔣介石氏에 代하여 南昌에서 共軍討伐軍을 指揮하고 잇든 河應欽氏는 蔣氏의 命令에 依하야 廣東, 廣西軍의 北上을 阻止키 爲하야 南昌出發 萍鄕經由 首萍鐵道에서 長沙에 向하엿스나 今日長沙에 到着할 豫定임으로 長沙에서는 緊急軍事會議를 開하고 對策을 協議할 模樣이다 武漢에 潛入케 하는 것과 自暴自棄에 陷한 罹災民이 暴動化하려고 함으로 武漢警備司令은 十五日부터 第二回의 戒嚴令을 發布하엿다

漢口顯著減水
市中通行可能

【漢口十五日發電通】 減水가 甚하야 市中에도 저우 小舟를 通할 程度로 되여 市中은 步行者가 漫漫되는 形勢인데 沿岸의 共軍은 多數 便衣隊를 避難民中에 變裝식혀서 는 것

萬寶山事件 領事會議
石射領事報告

【奉天十四日發電通】 午前十時부터 奉天總領事館에서 開催된 領事會議에 잇서서 石射吉林總領事는 今日까지의 鍾城氏와의 萬寶山事件交涉의 經過를 報告하고

一、中國側은 끗까지 朝鮮人을 萬寶山水田에서 驅逐하려고 한다

一、今番水溝埋立要求는 水溝를 無効로 하고마는 計劃인 것

一、農作物은 運搬하는 通路를 만들면 搬出이 가장 適當하다고 主張하는데 中國側은 여기 肯定하지 안는 態度가 가장 强硬하다

고 報告하고 여러가지 論議를 한 後 正午에 解散하엿다

『第二世界戰爭은 日本側野心에 基因』
中國紙에 激越한 言論을 揭載
對日感情을 高調

【奉天十五日發電報聯合】 張學良氏는 中村事件에 關하여 依然 誠實한 態度를 갓고 左右人에게 言論의 發表를 嚴禁하고 잇스나 此에 對하여 中國紙는 注意하라 日本의 新滿蒙積極策은 世界第二大戰爭은 日本의 暴惡한 野心遂行에 依하여 始作될 것이란 極端論으로써 激越한 言論을 揭하여 民衆의 對日感情을 煽動하고 잇다

萬寶山事件의 第二次抗議
上村領事에 手交

【南京十五日發電通】 萬寶山事件의 中國側第二次抗議는 本日上村領事에게 手交되엇다 內容은 大體第一次抗議를 거듭하는 것으로

一、借地契約의 破棄

二、朝鮮農民即時退去

三、朝鮮農民의 滿蒙移住制限

을 主張한 것이다

滿洲馬賊亂
日兵一名戰死

【奉天十五日發電通】 旣報楊木林의 日中衝突은 今朝一時四十分의 일인바 死者는 獨立守備隊第一大隊第二中隊一等卒大瀨金吾郎으로 匪賊에 同人의 銃器는 奪取되엇다 그리고 四平街에서 守備兵二十名 憲兵隊六名 警官九名 現場에 急行하여 匪賊을 追擊中이다(午前十一時四十八分發)

馬賊을 擊退

【奉天十五日發電通】 十四日夕七時半頃 七十名의 馬賊이 滿鐵線蛇牛哨(奉天의 北一一〇哩)附屬地를 襲擊하려고 陣容을 만들고 이슴으로 四平街에서 數十名의 警官隊와 守備隊가 派援되여 馬賊團을 擊退하고 無事하엿다

日中間不祥事는 相互의 誤解
駐日蔣公使談

【奉天十六日發電通】 駐日中國公使蔣作賓氏는 本朝六時北平으로부터 到着하여 日中問題에 對하여 記者에게 말하되 北平에서는 張學良氏와 面會하고 中村事件萬寶山問題에 對하야 如實遍하엿다 中村事件은 地方的으로 解決될 것인가 中央의 손으로 處理될 것인가는 未定이다 學良氏는 調査報告를 보고서 決定한다고 말하고 잇섯다 最近日中間에 이러한 不祥事는 相互의 誤解에 基한 것으로 兩方이 다 낫부다 이 誤解에 基한 것으로서 兩國親交上 新局面을 展開할 것은 誠心誠意로써 當할 것이라 그리고 駐日公使大任을 受하고 決心한 것이 없다 이다 그리고 蔣公使는 奉天에 一兩日滯在하야 臧式毅, 榮臻兩氏等 東北首腦者와 中村事件, 萬寶山問題等에 對하야 協議한 後 入京하야 赴任할 豫定이다

◇印度敎徒의 盛大한 祭典 【孟買發聯合】 얼마前 印度『오릿사·부리』에서 印度敎徒의 祭典이 盛大히 擧行되얏는바 祭日前後에는 各地로부터 數十萬의 信徒가 雲集하야 大盛況이엇다 한다 寫眞은 當時祭典의 一部光景

對中問題에 對한 陸軍首腦部會議
土肥原大佐에 對한 訓令條項과 諸懸案解決策討議

【東京十五日發電通】 陸軍에서는 十五日午前十時부터 參謀總長室에서 省部最高首腦部會議를 開하고 南陸相, 杉山次官, 金谷參謀總長, 二宮次長의 四氏出席

一、今夜歸任하는 土肥原大佐에 對한 各種訓令

一、兩日中歸任할 柴山少佐에 對한 訓令

一、中村事件의 事實을 中國이 承認한 境遇와 否認하는 境遇의 處置

一、滿蒙諸懸案의 急速解決에 關한 軍部의 態度方針

一、軍制改革行財政整理에 對한 今後對策

一、軍縮會議對策 其他에 對하여 여러가지로 協議하고 零時半에 散會하엿다

南陸相은 이 結果에 基하여 土肥原大佐에게 第二次訓令을 與하엿다 歸任後의 土肥原大佐의 行動은 더욱 積極的일 것으로 極히 重視된다 더욱 本日首腦部會議에 잇서서는 本庄關東軍司令官으로부터 滿鐵附屬地內의 匪賊의 橫行에 對한 積極的 討伐方針에 對하여 承認을 求하엿슴으로 이를 承認하기로 決하고 今後는 積極的으로 掃蕩할 방안이라 附屬地匪賊에 對하여는 附屬地外까지 進出하여 此를 未然히 掃蕩하기로 되엇다 右는 滿蒙問題에 對한 軍部硬化의 第一着手로 觀察됨으로 注目되는 바이다

對中方針決定
事實을 承認한다면 嚴重한 條件提出

【東京十五日發電報聯合】 中村大尉事件에 對하여는 中國側에서 第二回調査隊를 派遣한 結果 大體中國官民의 所爲인 것을 認하엿슴으로 右에 對하여 正式으로 承認하면 그 後 林奉天總領事로부터 正式抗議를 提出하고

一、將來의 保證

二、謝罪

三、責任者의 處罰

四、損害賠償

의 要求를 하게 될 것이다 그러나 右要求內容은 嚴秘에 附하고 잇스나 同事件은 中國官民의 殘虐侮日事件임으로 가장 嚴重한 要求가 될 模樣인데 一에 對하야는 臧式毅氏 又는 榮臻氏로써 謝罪를 聲明케 하고 二에 對하여는 그 責任者 關玉衡以下 同部部下를 嚴罰할 것 三에 對하여 中村震太郎, 井杉延太郎에게 對하여 二十萬圓을 要求할 것으로 此要求도 從來와 如히 遷延을 不許하고 短期間에 承認식힐 方針이다

中村事件下手人 數日中着奉
榮參謀長言明

【奉天十五日發電報聯合】 中村大尉一行虐殺責任者로 認定되는 屯墾第三團長代理關玉衡氏는 旣히 兩三日前에 召喚되엇다는 바 森岡領事는 榮臻氏를 訪하고 其眞否를 質問한바 榮臻氏는 事實無根이나 今明日中에는 着奉할 것을 回答하엿다

公正會幹事會
萬寶山事件意見聽取

【東京十五日發電通】 貴族院公正會는 十五日午前九時半부터 定例幹事會를 開하고 過般滿洲視察로부터 歸京한 高崎男爵에게서 主로 萬寶山事件에 對한 意見을 聽取하고 十一時半散會하엿다

中村事件其他에 陸相이 重要訓令
土肥原特務機關長에 對하야 滿蒙問題의 諸方針

【東京十六日發電通】 南陸相의 命令에 依하여 歸任을 一日延期한 土肥原特務機關長에 對하야 十五日省部最高首腦部會議結果에 基하여 同午後四時半陸軍省에서 南陸相으로부터 杉山次官을 通하야 更히 積極的인 重要訓令을 하엿다 그 訓令은 이것으로 끗낫슴으로 同機關長은 同夜九時二十五分東京驛發歸任中인데 十四日及十五日兩日에 亘하여 金谷參謀總長과 南陸相으로부터 나린 訓令은 土肥原特務機關長自身에게 直接보낸 것과 本庄關東軍司令官에게 傳達할 것(文書)을 分하여 잇다 어는 것이나 極秘에 附하고 잇는데 機關長自身에게 對한 것은

一、中村大尉事件交涉에 關한 外交官에 對한 特務機關으로서의 支援方法

一、奉天當局에 對하여 側面的 軍中央部의 意見과 方針

一、外交部와의 折衝方法

一、中國側이 正式으로 事實을 承認한 境遇의 行動

一、滿蒙諸懸案의 解決에 關한 側面的 行動

其他種種의 機密行動에 關한 것이엇다 又關東軍司令官에 對한 것은 十數項으로 依然中村大尉事件과 滿蒙諸懸案解決에 對한 軍部最高首腦部의 方針과 政府側의 眞意를 明白히 한 後 各項目에 及한 것으로 그 主要한 것은

一、中村大尉事件에 關하여 奉天軍當局에 折衝할 것

一、實力解決을 하게 되는 境遇의 手段方法

一、右의 境遇의 居留民保護及治安維持에 關한 件

一、滿蒙諸懸案의 解決을 하게 될 境遇에 執取할 軍司令部의 態度方針

等인 模樣인바 此를 一貫한 精神은 滿蒙에 對한 强烈한 意思와 關東軍司令部及特務機關長의 自由裁量範圍를 顯著히 擴大하야 從來의 消極的 方針을 一變한 것으로 土肥原機關長歸任後의 在滿軍部는 一層活氣를 띄이리라고 보인다

貴院各派硬化
當局을 鞭撻할 必要가 잇다고 談話會意見一致

【東京十五日發電報聯合】 貴族院各派有力者를 網羅한 中國時局談話會는 十五日午後二時 研究會事務所에서 開會, 永井外務次官, 谷亞細亞局長으로부터

一、中村大尉事件

一、滿鐵平行線問題

一、間島問題

一、商租權及農業合併問題

一、在滿朝鮮人壓迫問題

其他에 對한 詳細說明이 잇섯다 各自로부터 나온 質問에 對하여 永井谷兩氏로부터 說明이 잇고 午後四時散會하엿는데 出席者는 모다 說明에 滿足치 못하여 中村事件은 重大問題이나 事實은 明白한 것임으로 모도 解決을 볼 것이나 其他鐵道, 間島, 商租權等各問題도 더욱 重大함으로 迅速히 解決하게 當局을 鞭撻할 必要가 잇다고 하는 意見에 一致하엿다

行、財政整理案
十八日閣議後配布

【東京十四日發電通】 行政整理案並財政整理案은 明十五日印刷를 맛치고 井上藏相으로부터 即時各閣僚에 配布할 것인바 行政整理案은 省廢合을 包含한 것으로 그대로 整理案을 配布할 수는 妥當치 못하다고 하여 井上藏相은 若槻首相에게 報告한 後 十八日閣議에서 來年度歲入狀況을 說明한 後 一齊히 配布할 것으로 되엇다 또 省廢合은 閣議에 報告한 後 井上, 安達兩相及關係閣僚間에 折衝할 것임으로 其他整理事務의 折衝을 行할 模樣이다

省廢合問題
藏相强硬意見

【東京十五日發電通】 井上藏相은 十八日閣議에서 行財政整理問題에 關한 閣內의 諒解를 得할 必要가 잇다 하여 昨日以來關係閣僚와 政治的 折衝을 開始하고 本日은 安達內相을 自邸에 訪問하여 省廢合問題에 對한 藏相의 態度는 關係閣僚의 諒解를 得하고 못함에 不拘하고 整理案實行不可能의 境遇에는 豫算編成에 自信을 가지고 잇다 그러나 關係閣僚의 諒解를 得하는 것은 困難할 것으로 井上對安達의 立場이 兩立하기 不得한 것으로 只今省廢合問題는 最後의 土壤場까지 가게 될 것이다

應援에 나아가서 不在中이라 하여 藏相切次官은 省內의 事態가 이 以上 紛糾할 것을 憂慮하고 午後四時半 原拓相을 訪問하여 拓務省廢止에는 絕對로 反對한다는 希望을 述하고 今後方針에 對하여 協議한 後 辭去하엿다

行整案印刷終了
整理人員은 豫定대로

【東京十五日發電報聯合】 行政整理案印刷物은 거우 되엿슴으로 十八日閣議에 附議되겟다 그리고 準備委員會의 原案에 依하면 今回行政整理에 依한 整理人員은 局員에 依하여 一率은 아니고 大體로 旣報와 如히 判任官以上 豫算定員의 一割 現業員은 同五分 雇傭員은 豫算의 七分乃至一割로 各省을 通하면 約四千人이 될 豫定인데 國庫로부터 退職者에게 對한 退職手當은 前例가 잇슴으로 公債를 發行하여 此에 當할 方針이다

政友會서 監視
地方選擧干涉을

【東京十五日發電通】 選擧干涉防止에 關한 通牒問題에 對하야 安達內相은 十五日午後四時三十分 政友會岡田總務에게 對하야 通牒에 關한 取扱事務는 內務部의 管掌하는 事務에 對하야 다시 地方局長으로부터 各府縣知事에게 通牒하며 岡田氏는 그러면 政友會는 警察官으로써 取扱할 것이 아니라고 通牒에 關한 事務는 警察官이 如何한가 하엿다 그리하야 政友會는 全國各支部長에게 對하여 警察官의 選擧干涉을 嚴重監視할 模樣

省廢合問題重大化
關係大臣과 內鐵兩相이 反對
閣僚間의 往來頻繁

【東京十六日發電報聯合】 昭和七年度의 豫算編成期가 切迫하야 編成方針과 行財稅制整理特히 省廢合問題에 對하야 閣僚의 事前的 諒解를 求해둘 必要가 잇다 하야 井上藏相은 十四日 町田農相 十五日 安達內相과 會見 諒解를 求하엿는데 安達內相은 井上藏相과 會見後 午前十時半 官邸에 原鐵相과 時餘에 亘하야 協議한 後 原鐵相은 更히 同日正午日本俱樂部에서 江木前鐵相과 會見 又町田農相도 同夜電話로 여러가지 協議한 바 잇섯다 그리고 藏相은 若槻首相의 十六日歸京을 기다려 首相과 會見하고 町田, 安達兩相과 會見顚末을 報告하는 同時에 今後對策에 對하야 協議를 하는데 町田農相 井上藏相도 只今한번 會見協議後 更히 若槻首相과 會見하여 所信을 披瀝할 模樣인데 安達內相은 省廢合에는 極力反對로 鐵相도 赤字補塡의 省廢合에는 極力反對하고 잇슴으로 若槻首相歸京과 同時閣僚의 往來가 頻繁하게 되여 省廢合問題는 重大化하야지고 閣內異常한 緊張이 漲溢되게 되엿다

藏相內相訪問
豫算編成方針協議

【東京十五日發電報聯合】 井上藏相은 十五日午前十時安達內相을 麻布私邸에 訪하고 前日町田農相과의 會見顚末을 述한 後 明年度豫算編成方針을 說明하야 徹底的으로 行財整理를 斷行할 것을 力說하고 更히 行政整理準備委員會에서 決定한 原案取扱에 對한 意見을 求하고 安達內相의 協議를 하고 會見一時餘에 辭去하엿다

拓省廢止聲에 官吏들不安
對策을 協議

【東京十五日發電報聯合】 前拓相의 鐵相轉任으로 拓務省內는 非常히 動搖되여 잇는데 十八日閣議에서 拓務省廢止가 上程된다는 말이 傳하여 十五日은 各局課의 官吏들이 省內各所에 集合하여 協議를 거듭하엿다 殖產局과 杉浦參與官도 府縣會議員選擧

拓省廢止決定하면
原鐵相辭任乎
閣內形勢再次複雜

【東京十六日發電報聯合】 省廢合을 包含한 行整案은 旣히 十五日印刷가 되여 十八日閣議에서 井上主査로부터 說明하고 整理原案의 諒解를 求하게 되엇다 又復省廢合問題는 重大化를 보게되여 閣內는 非常히 切迫된 氣壓을 感하는 狀態인데 假令農林商工倂合產業省의 實現을 볼 수 업게 되고 拓務省만 廢止된다 하여도 拓相時代及其後에 잇서서 原鐵相의 言動에 빗최여 其의 椅子에는 晏如할 수 업고 辭任하게 될런지 이다 그리하여 內閣은 更히 複雜한 關係에 直面하게 될 것이라고 觀測된다

赤字補塡公債
四、五千萬圓發行乎
未曾有의 豫算難

【東京十五日發電報聯合】 向者決定된 本年度豫算節約案이 當初大藏當局의 豫定보다도 一千九百萬圓의 不足을 生하여 其結果井上藏相은 豫備金支出을 中止하고 各省에 以上節約勵行을 徹底히 하는 外에는 업다고 하는데 年度經過에 伴하여 歲入實績의 惡化는 漸次甚하여 此形態로 進하면 歲出節約과 災害後公債發行等으로는 本年度歲入歲出의 辻褄를 낫추기는 到底不可能하여 結局赤字補塡公債를 적어도 四、五千萬圓은 發行하지 안흐면 안될 것이라는 것이 漸次確的으로 되여 明年度豫算編成에 對하여는 行財政整理案決定이 現今 더욱 遷延되여 잇는데 本年度實績에 빗최면 相當히 徹底的 歲入減을 豫想하지 안으면 到底 其編成은 困難한 것으로 我國未曾有財政難에 遭遇하여 大藏事務當局은 甚히 前途를 憂慮하고 잇는 模樣이다

事件調查指示
陳憲兵司令에

【奉天十五日發電報聯合】 憲兵司令陳興亞氏의 中村事件現地調查出發에 際하여 張學良氏로부터 指示된 調查方針은 左와 如하다

一、事件發生年月日

一、殺害原因及模樣

一、死體調查及證據蒐集

一、大尉一行現場方面에서 如何한 行動을 取한가

國民的 要望
各方面서 喧傳
强硬政策은

【東京十六日發電報聯合】 中村大尉事件을 契機로 하여 山積한 滿蒙諸懸案三百有餘件을 一氣로 解決하라고 하는 對滿强硬政策은 元老重臣方面에서는 無論 軍部貴衆兩院을 筆頭로 全面的으로 國民的 要望으로 喧傳되여 幣原外相은 此際如何한 局面打開策을 講究할가 하는 것이 퍽 注目되는데 幣原外相은 依然히 華府會議以來의 平和政策에 準據하여 軍部側의 勸說코자 하고 잇는 것과 가티 旣定方針을 飜覆하여 總括的으로 硬化된 新訓令을 今日聽講할 必要가 업다 고하고 中村大尉事件의 公正한 解決을 期하기 爲하야 斷乎한 處置를 取할에는 異議 업서도 同事件을 導火線으로 하여 各種의 懸案을 此와 相關的 關係에 잇서서 一氣로 硬化政策을 告示함과 如한 것은 깁히 警戒될 것이라는 穩和政策에 終始하려 한다

軍革은 原案要求
實現을 妨害안는 程度에서
一千萬圓의 節約應酬

【東京十五日發電通】 行政整理에 잇서서 陸軍에게 要求할 削減額은 三千萬圓으로 이에 應할 時는 軍制改革이 不可能에 陷할 것으로 陸軍에서는 銳意硏究中 大體로 軍制改革에 잇서서 要求할 것은 原案과 如히 要求하고 이것이 實現에 妨害되지 안흘 程度로 可及的 行政整理에 應할 方針이다 그러케 될 時는 一千萬圓假量의 節約이 될 것으로 此點은 政府軍部의 一大係爭問題가 되리라고 豫想된다

伊佛海軍交涉
急速히 進展中

【제네바十五日發電通】 當地에서 進行中인 伊佛海軍交涉에 關하여 佛蘭西는 去三月一日協定條項의 解釋에 對하여 讓步를 하고 潛水艦問題에 對한 佛蘭西의 優勢에 對하여 形勢를 考慮할 模樣인데 交涉은 只今急速히 進展을 보하고 잇다고 解釋된다

列强間에 軍縮促進論

【東京十五日發電通】 明年軍縮會議를 압두고 列强間에 軍縮促進論이 傳한다 特히 最近英米兩國間에 이러한 傾向이 더욱 具體化하엿슴으로 卽過般米國上院外交委員會長 보라-氏는 明年軍縮會議를 待하지 안코 卽 日, 米, 英, 佛, 伊間에 海軍五個年休日의 實行을 提唱하고 一方英國은 外電報道와 如히 米國에 對하여 主力艦廢止論을 主張한 것과 如한 것은 這間의 消息을 明白히 말하는 것이다 英國의 提唱에 對한 日米兩國은 從來의

國稅整理의 大藏省議開催
「가소린」稅創設協議

【東京十六日發電通】 國稅整理에 關한 大藏省議는 十五日午後二時藏相官邸에서 開催되엿는데 藏相以下參集 「가소린」稅創設을 主題로 하야 協議하고 五時散會하엿다 「가소린」稅創設의 趣旨는 現在府縣稅인 自動車稅가 地方에 依하여 非常히 區區한 것임으로 「가소린」稅를 整理하여 收納하는데 「가소린」稅는 道路修築費와 如한 標準에 依하여 府縣에 交付하고 負擔의 公平을 圖코저 함에 잇다 最近의 調査에 依하면 「가소린」消費年額은 約一億五千萬 「갈론」으로 內九千萬 「갈론」은 輸入品임으로 一「갈론」五錢의 消費稅를 課하면 四五百萬의 收入을 得할 것으로 또 地方自動車稅를 如何히 輕減整理할가 困難한 問題임으로 更히 調査하기로 되엿는데 日本의 「가소린」은 外國에 比하야 租稅負擔이 非常히 輕한 故로 「가소린」稅의 創設에 異議업을 模樣이다

學良氏가 市政府에 反日運動中止令

【靑島十五日發電報聯合】 靑島市政府는 張學良氏의 訓令에 依하여 十三日市黨部에 對하여 日中關係緊張한 이때 東北諸問題를 解決할 때까지 反日運動을 中止하라고 命令을 發하고 市黨部도 中央黨部의 意를 承認하여 市內反日各機關에 對하여 當分反日運動의 中止를 命하엿다

特務機關과 密議
林總領事中心으로
七時間의 重要會議

【奉天十五日發電報聯合】 森岡領事는 十四日榮參謀長과 會見後 其報告에 基하여 林總領事를 中心으로 森島, 森岡兩領事와 各領事會議를 開하고 森島·森岡兩領事는 特務機關에게 花谷少佐를 訪하고 七時間에 亘하야 凝議하엿다 右는 遼寧省當局에 達한 中村事件에 關한 陳憲兵司令官의 報告에 依하여 今後交涉할 方針을 協議한 것으로 觀測된다

八面餘錄

○ 聖雄간듸翁이, 폭쓰렌港口에 到着되자, 數千大英帝國群衆의 歡迎소리가, 市街를 드러덧다 노앗다 하고, 그리로서 빅토리아停車場까지는, 列車가 群衆에게 막우치워왓다고

○ 印度만 해여노코나면, 갈데업는 성사람들이니, 죽자살자 翁에게, 덤베는판

○ 그런데, 간듸翁은 歡迎會席上에서 가라사데, 眞理無抵抗으로, 自由를 부르지젓다고, 아니 銃과 칼로 덤벨힘은, 잇든가

○ 昨年에 豐年든 德分으로, 숨숨, 시러낸 쌀이, 七百萬石突破! 이것이 朝鮮사람이 먹고 남은 것일가?

金鎔洙等二十三名 後繼共黨明日公判

午前九時京城地方法院에서

檢擧以來一年有半

【모스코】공산대학(共産大學)에서 수업한후조선에 잠입하야과렬된 조선공산당을 재조직하고 그목적을 달성코저활동하다가 작년사월중순 경긔도경찰부(京畿道警察部)에 검거되어지난이월일일경성지방법원(京城地方法院)에서 예심이종결되여치안유지법(治安維持法)출판법(出版法)동죄명으로 동법원공판에 회부되엿든 김철수(金鎔洙)권오직(權五稷)고명자(高明子)등이십삼명에 대한제일회공판은 명십칠일오전 아홉시부터동법원 제사호법정에서금천(金川)재판장주심과 삼포(森浦)검사립회 변호사리인(李仁) 김병로(金炳魯)최병석(崔秉錫)제씨의 출석으로 개정될터이다 동사건은관계인물들이 모다공산운동의 거두들이며그들의활동범위도 국제적이엇고 당원중에는고명자(高明子)란 녀자가홍일점(紅一點)으로되여잇는등 실로근래 희유한대사건이라 공판진행여하는 여러가지방면으로주목되는바이다

出廷被告

金完植 金連培 朴奉吉 蔡奎恒 李永祚 趙今龍 金鎔洙 張奎晶 朴長松 金鑑男 高明子 安秉珍 金炳贊 高茂昌 鄭容浩 金燕鳳 朴容爵 金鶴 金台熙 李鍾林 權五稷 金應基 朱宵松

國際黨決定書가지고 入國後組織準備

【露都】『모스코』에 파견되엿든 류학생들로서동방로력자공산대학(東方勞力者共産大學)에서사회과학을 연구하고『모스크와』의 신케도를관찰한후 소화삼년십월칠일제삼국제공산당 집행위원회정치서긔국(第三國際共産黨執行委員會政治書記局)에서 결정한조선문제에대한 결정서(決定書)를가지고동당의후원하에소화사년삼월부터 조선경내에잠입하야 시외아현리(阿峴里)산중에서 후계당조직준비위원회를 개회하고각지각중요도시에 정예분자를 배치하야각기조직련락의책임을지고 학생운동을 후원하며 인천가등정미소(仁川加藤精米所)와 부산방직(釜山紡織)의동맹파업을주동하는등 잠행적운동을계렬히 전개하다가검거된것인바당원중의십일명은공산대학출신이라한다

이제그들의사건내용을 대략소개하면권괴이십삼명은모다조선사회운동에종사하든사람과또는조선공산당에게로도 정긔후제당 사건에는 치안유지법(治維法) 위반자만의 정치적

紅一點、高明子

東方勞力者大學出身

사상범(思想犯)오천명을 공판한조선재판사(朝鮮裁判史)상에서 보지못한녀성당원(女性黨員)이잇서 만흔동중의일천홍으로 비상한이채를 뛰우고잇스니 문제의고명자(高明子)는 일명고사찰(一名高四察)로써대정십사년구월에 그의애인 김○○(金○○)의 권유로 조선공산당에가입하야 동년십일월경에는 『모스코』에 건너가서 동방로력자공산대학(東方勞力者共産大學)에입학하고 소화사년봄에는 동대학을 졸업한후 조선에잠입하야 시내도화동(桃花洞)십오번지에 하숙하면서 여러남청당원들과 련락을 취하엿스며 작년이월중순에는 삼월운동××격문을 인쇄하야가지고 평양에잠행하야 각처에 배부하는등 실로놀나운 범죄사실이 만타는데 본부독삼『영아살해등죄로가득한서대문형무소녀감(女監)에서이채를 보이고잇슴은 물론명일공판정의 그의자태는 더욱만인의주목을모흘것이라한다

公開냐禁止냐?

日本共黨公判見學하고온後

金川裁判長初公判

목하 동경지방재판소(東京地方裁判所)에는일본공산당(日本共産黨員)의공판이집행하는중에도 불구하고 일반방청을공개한후 피고들의입에서 공산당론(黨論)이 토출되는중이다 과거의조선에잇서서는 사상범의공판이 사건의대소와 형의경중을 불문하고 모다방청금지로 일관하야왓섯다 권긔후제당 사건의재판장은 지난칠월에 동경에출장하야 일본공산당공판을 견학하고 도라온후 처음공판임으로 과연조선의 사상사건도 이후는 심리(審理)를 공개할터인가 또는재래의 금지주의를 여전히일관할터인가 명일며공판의 공개여부는 비상히주목되는 것이다 (사진은(상)김철수(하)권오직)

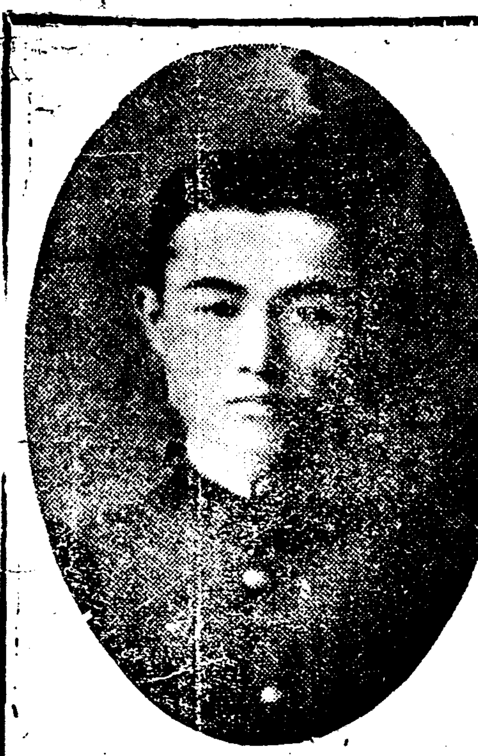

勞資調査縣隔 妥協되기어려워

元山運輸勞組事件

【元山支局電話】 원산국제통운주식회사(國際通運株式會社)에서그회사에서 일하는 운수로동사부두조합(埠頭組合)장에게 불경긔를 구실로 임금인하를제의하야 동로동조합에서는 임금인하에 절대반대를 결의하고교섭을함남로동회(咸南勞働會)에 일임하얏다함은 긔보한바와 갓거니와 함남로동회에서는 대표최광린(崔光麟)씨가십사일전긔동운회사를 방문교섭 하얏든바 완강히 임금인하를주장 할뿐아니라동지점장(支店長)중야(中野)씨는 『로동자임금에일인당동계를 조사하야보면과 매삭일인평균 삼십원삼십일원으로 상당한지식 계급을 초빙할만한수입임에 로동자로는 과한것일뿐아니라 불경긔임으로 단연이임금인하를 실행하겟다』고함으로 최씨는다시 함남로동회와 함께 동조합원중최성렬(崔聖烈)의팔월분임금 권표를조사하야 본즉 파십육원륙십전이오 다시 지난 일월이래 팔월까지의 임금권표를조사한결과 매월평균 이십오원에 불과하얏다는바 동로동회에서는 대책을 강구중인데 형세는 자못험악화할가가 분케이라고한다

第十一回 書畫協展

십월십륙일부터십일간 徽文高普講堂에서

조선미술계에 오래인력사를가진시내서화협회(書畫協會)에서는 지난십오일 시내장ㆍ동안종원(安鍾元)씨방에서 림시간사회(臨時幹事會)를 소집하야 제십일회 미술전람회 개최에대한사항을 토의하엿든바 시일은십월십륙일로부터 이십오일까지열흘동안 시내휘문고등보통학교(徽文高普)대강당에서 개최키로되엿는데 회원은물론 일반의출품도 환영한다하며 출품규정은 아래와갓다한다

一、『展覽會場所』徽文高普講堂
一、日時 十月十六日로廿五日
一、出品願書提出期日 十月九日
一、出品搬入場所 市內長沙洞二二七의二安鍾元氏宅
一、同期日 十月十三日로十四日
一、作品搬出場所 (上同)
一、同期日 十月二十六日

定員의倍收容된刑務所

思想犯이一割占領

八月末二六個所一萬七千餘名

年復年增加하는犯罪人

전조선이십륙개소의 형무소에 수용되여잇는 재감인은팔월말현재가 남녀합계 일만칠천삼백사인이다 칠월말의 일만칠천삼백십이인에 비하면 팔명이감소되엿는데 칠월말은 수형자(受刑者)일만사천이백칠십날명 로역장류치(勞役場留置)륙백삼십오명 형사피고인(刑事被告人)이 천삼백팔십륙명인데 그전달륙월말에비하면 수형자 이백십이명 로역류치인오십륙명 피고인 ○백륙십오명이 격증하엿섯다 이것은 레의중국인사건으로 평양(平壤)가든곳은감방을증축하여야될만큼 일시에 수용자가 늘는까닭이다 이것을 다명치사십사년일월의 칠천삼백사십삼명에비하면 실로이배나 늘엇다 이와가티 범죄건수가 해마다늘어간다는것은 사회의불안 조선의우울한 상태를 말하는것이다 그결과 각형무소는 모다정원의 이배이나 수용치안흐면 안되게 되엿다 그런데 작년칠월말의일만륙천명대(臺)에서 증감되여온것을 월별로보면

八月一七、〇一八名 九月一七、四二四名 十月一七、四九三名 十一月一七、三九三名 十二月一七、二一三名

으로 일만칠천명대에 올라왓다 형무소 당국에서는 수용난에가출옥(假出獄)을 좀더 널리실시하야 형무소의 정책을완와식힐 방침하에 일월에는 일만륙천칠백십사인으로 감소되며 금년륙월까지는 일만륙천명대이엇스나 다시일만칠천명대를 돌파하게되엿다 그러고 형무소수용인중에 특히가속도적으로 증가되는것은 사상범(思想犯)인데 현재수용된자중 약일할까지가 사상범으로 형무소당국은 그취급에 머리를알코잇다

九十萬圓事件

東京證人原告에不利

다음은경성에서증인심문 元宮相閔丙奭氏도

【東京發電】 전일한국륙군대신(韓國陸軍大臣)리용익(李容翊)의손자리현재(李賢在)씨가 제일은행(第一銀行)을상대로예금팔십구만칠천원의반환청구소송(返還請求訴訟)을제긔한사건은 십오일오후두시 동경지방재판소(東京地方裁判所)민사오부(民事五部)석정재판장(石井裁判長) 담임으로권회에계속하야구두변론이 잇섯다 당원증인으로서 출정한 전일은경성지점장(京城支店長)죽산순평(竹山純平)씨는 『돈은리용익의 개인명의로맷긴것은 사실이나 이것은공금으로림공사(林公使)의희망도 잇섯고해서진체(振替)하게된것이다』 다음에 원통감부총무국장 적전열조(元統監府總務局長荻田悅造)씨도증인으로출정하야공금으로 인정한다는말을 진술하야모다은행측에 유리한 증언을하고 다섯시에 폐정하엿다 그리고또 여덜명 증인을 심문(조선에의뢰)키로되엿는데 조선에서취조를 바들증인은원궁상민병석(元宮相閔丙奭)외상인파『모-리쓰』외인산구태병위(山口太兵衛)씨등케씨라고한다

◇京城은十月九日

리용익 구십만원사건으로 경성지방법원의 공판은 오는십월구일에 열릴터이다

元山木工組 罷業團이勝利

【元山支局電話】 원산목공동맹에서 지난십일일부터 고주측(雇主側)에임금인상(賃金引上)을 요구하엿든바 팔개공장에서는 이를승인하얏스나 오직함석환(咸錫煥)공장과 박명수(朴明洙)공장에서 이를거절하얏슴으로 이상두공장의 직공일동이파업을 단행하엿다함은 작보와갓거니와 금십륙일정오에 드듸어전긔두공장에서 승낙한바로 원산목공파업사건은 직공들의승리로 원만해결 되엿다한다

市內「택시」賃金 高價라고引下慫慂

당국는임금인하의견 당업자는고려로평게

일반물가는 나날이 떠러저가건만 지금과 비교하면 거의절반가량떠러진 물가도 허다하지만은 유독자동차 임금만은 수년전에 시행하든 임금그대로가 지금까지계속되는터이오 그중에도시내택시는 너무빗사다는 여론이 일반으로부터 날어나게 되어께긔도 경찰부에서는 당업자에대하야수차 임금인하를 종용하얏스나당업자는 고려한다는 의미로단행을 하지안하고 울어오는 지난십오일 경성자동차협회(京城自動車協會)의간부는경긔도보안과에 나타나『임금을나리기는곤난하다』고여러가지로말하얏스나 당국에서는 긔어히임금을나리게할 의향임으로 지난십오일에도 아모결정을 보지못하고헤여젓다고한다

歐亞大陸橫斷

【巴里發電報】 만리붕정의장도가 하엿업시 수포에도라가게되여 패군의장으로할수업시 지행의 구는의지를 명서하야아래와가티말하엿다 『나는 장거리비행의 신긔록을 엇기위하야 또다시이비행을 활단이인데 금년는 긔후상태가 허락지안흠으로 곳실행하기는곤난하다』

京城府八月中 現住異動狀況

경성부세무과(府稅務課)에서는부내동이십칠구(區)도구분하야매월현주조사(現住調査)를행하는데 지난팔월중의 조사상황은조사호수칠삼천일백삼십칠호중에

◇轉入

朝鮮人	二、五九九人
日本人	一、四九二人
外國人	一〇八人
計	四、一九九人

◇轉出

朝鮮人	二、六六九人
日本人	一、五八二人
外國人	一一九人
計	四、三七一人

京都工藝品展覽

경도시주최(京都市主催)의경도공예품전람회(京都工藝品展覽會)는래 십월십팔일부터 이십일까지삼일간 시내장곡천정(長谷川町) 경성부사회관(社會館)에서개최한다고한다

間島共黨暴動事件

二十回로八名또起訴

一名만은不起訴累計三六七名

女黨員金敬愛도豫審

중국 공산당(中國共産黨)과 농민협회(農民協會)에 가입하야중국공산혁명과 조선××의 목적으로 간도일대(間島)에서 폭동을거듭하든 류이원(劉二遠)등 구명은 지난팔월하순에 경성지방법원 삼포검사(森浦檢事)의 취조를 밧는중 십륙일 오정에가소 결정되어 치안유지법(治維法)등죄명으로 그중팔명는 동법원예심(第二豫審)에회부되고한명은불기소되엿다 당원중에는 이십여세의녀자 당원김경애(金敬愛)라는녀자도잇서 수만흔사상범(思想犯)중에 주목을끌고잇다 금번이간도 공산당폭동사건 혐의로긔소된것이 전후이십회에 총인원 삼백륙십칠명의 다수에달하엿다 금번에소된사람의 성명은다음과갓다한다

◇起訴者

劉二遠 劉化龍 楊逢浩 朴海觀 千東鎬 金昌傑 朴根成 金敬愛

◇不起訴者

李星洙

街頭에惡空氣 衛生課서檢查

조선총독부경무국위생과시험실에서는 금번약일년의 계획으로 조선서는 처번의 시험인공긔시험(空氣試驗)을행하기로되얏다는데 래십륙일부터 케일착으로 경성부내에서 가장교통이 빈번한황금정(黃金町)입구와남대문

本報支局에 同情金寄送

동정회도조직

【元山】 금번중국각지에서뜻밧게당한 비참한수재(水災)를동하야천주교원산구(天主敎元山區)에서지난십사일에동정금십원 석왕사원산포교소(釋王寺元山布敎所)에서 이원륙십전을 의뢰하여 왓나 그러고 전원산청망단하야 중국수재동정회(中國水災同情會)를조직하기로하야 십륙일 오후세시에원산시민협회내에서동정회를조직하고 금후만흔활동을하게되엿다

三十名의變裝警官隊

各地에서百餘名檢擧

성진서류치장협착해대혼잡

城津農城事件益擴大

【城津】 성진농성사건(農城事件)의 검거는 날이갈수록 확대되여가고잇서 근방일대의인심은 자못불안한중에잇다 그런데 십삼일에도 성진경찰서에서는 경관삼십명에게 행상가티 변장을식히여가지고 동군학상학중면(鶴上,鶴中面)방면으로보내여 밤낫으로활동을식히고잇다 변장하고 출장한경관네는 천리량면의산과들가로 버려시어 물셀틈업는검거망을 버려노코 별별수단을다하야 검거에진력하고잇서 농촌의부녀와 로유들은공포가승을붕켜쥐고 항황하여 안정되는시간을가지지못하고잇다 그러고 그동안에 검거된 수만도벌서백명은초과하엿다고하며 이와가티 급작히다수의사람을 검거수용하게된성진 경찰서는 류치장이협착하야 대혼잡중이라한다

葬禮式에出動 七名을檢擧

鶴東面駐在所에서

【城津】 지난십이일밤에학동주재소(鶴東駐在所)에서그곳집ㅡ재동조부장례식(金采謙祖父葬禮式)에호상간 허현보(許鉉甫)외칠인을 검거하야 목하엄중히 취조중이라는데 탐문한바에의하면 모사건을 음모하엿든것이 발각되엿다고 경찰은말한다고 하나 농성사건(農城事件)으로확대되는검거에 걸린듯하다고 하는데 이와가티 검거는련일계속 되는중으로 언제까지나 검거가 끗날는지 현재의 경찰의활동상태로는 추측하기어려운 상태에 잇다

京城市內 今午에停電

십륙일정오 경성 시내에는약십삼분동안에 달하는 대정전이잇섯고 계속하야삼분동안식오후한시까지 동안에 수차의정전이잇서 경성시내각전차 정류상에는 큰혼란을일으켯는데 그원인은금강산전긔(金剛山電氣)송전선(送電線)중철원토성리(鐵原,土城里)사이에서전긔공사를 하는청부인하하(請負人河下)의잘못으로철선(鐵線)이송전본선(送電本線)에다 어서그와가티된것이라는바곳복구되엿다한다

物產獎勵會館 落成式

시내익선동(益善洞)에잇는조선물산장려회(朝鮮物產獎勵會)에서는그간 신축중이든 신회관을 산과진렬관이 준공 되엿슴으로 신락성식에 관하야십오일 오후 네시에 리사회를열고 아래와가티 락성식에 관하야 아래와가튼 결의가잇섯다

暴動制止人을 煽動罪로送局

江西農組委員長等의公判

證人九名喚問할터

【平壤】 칠월륙동사건당시에 폭동을 선동하엿다는 혐의로강서경찰서(江西署)에 체포되여소요선동죄(騷擾煽動罪)로공판에회부되엿든 본보 긔양(岐陽)지국장김명환(金明煥)강서농민동맹집행위원장(江西農民同盟執行委員長) 김태훈(金泰勳)등의 제일회 공판는십사일 오전열시부터 평양지방법원 본다(本多) 재판장심리중촌(中村)검사립회한근조(韓根祖)박태성(朴泰成)량변호사렬석으로개정되엿다 심리에들어가 피고두명은여출일구로『칠월륙일오후열두시경에 평양매일신문주최 독자위안 활동사진대회 구경을필하고만보산사건(萬寶山事件)에 흥분된 군중들은 당시거류중국인을습격하려고 무서운 형세도 몰려가고잇서 위긔일발의 상태에일으렷슴으로 피고들은 군중압헤서 말을불으것고 로폭동을하면 민족적 대치욕이라하야 극력거지하는 언설을하여 무사함을엇게하엿승에 불구하고 도로혀선동을하엿다는 루명을 고문으로 들더씨우는것은 부득불법이나고 웨치며 당시의광경을 세세히설명하엿다』 이리하야 심리는끗마치고 피고들과변호인의요구로 『폭동케지』의 연설을하고잇는것을 목견한 긔양주재소 순사김창오(金昌梧)와또한 평양매일신문사영업부원(平壤每日新聞社營業部員)석정미태(石井彌太)씨와 피고들과가티 군중을케지한중재자 오국조(吳國祚)외두명과 『피고두명이 폭동을선동하엿다는것을 경찰의고문으로 할수업시 자백하엿다』는증언을한김치훈(金致勳)외세명합계아홉명의증인을 불으기로하고 폐정하엿다 속행공판긔일은 아직미정이다 피고들의고문은 로죄는업엿다는 피고의공술로 금후증인심문은 경찰의위신상 크게주목된다

簑林里放火 三年役言渡

【平壤】 평양폭동사건중긔림리(箕林里)에서중국인제면공장(製麵工場)을비롯하여 부근에산재하엿든 중국인가옥에 방화하엿든피고안덕수(安德洙)(三四)외네명에관한 소요방화 피고사건(騷擾放火被告事件)의판결언도는 십오일오전열한시 평양지방법원에서 본다(本多)재판장으로부터다음과가티언도하엿다

▲平壤府箕林里一九〇洋靴職工安德洙(三四) ▲同 同金重澤(二〇) ▲同 同李尙俊(二五) ▲中和郡唐井面石橋里農金德萬(二三) 同金基先(二六)各懲役三年

이상과가티 판결언도를낫치자 피고들의가족들이 공판정에 뛰여들어와 엇지하여 중형을 처하느냐? 『사건을뉘가 시작해노코 못살게구느냐?』고 야료를시작하여 형세가험악하게 된것을정정과 경계중에잇든경관들이 제지하여 무사함을 어더것스나 일시는 통곡성과 욕설이일시에 폭발하여공판정내외는 대혼잡을 일우웟것다

首相休息所에 短刀青年潛伏

【大阪發電】 대판시북구약송정(大阪市北區若松町)빈리에 금석된 민정당근긔대회(民政黨近畿大會)에 궤이회장든십오일오후 두시부터 개회되엿는데 개회전 한시십분경 그곳에약규수상(若槻首相)의 휴식소로만들어노흔 교의노인 좌석뒤에 이십세가량 되는 한괴한이잠복하여 잇는것을 경계중의 천만경찰서원(天滿署員)이 붓들고몸을뒤지니 오륙촌이나되는비수를품고잇슴으로 천만서에인치하고 취조중이다

山梨前總督等의 疑獄控訴公判

午前까지身分調査終了

【東京十六日發電報】 원조선총독산리대장(山梨大將)등다섯명에대한 조선의옥사건 제일회 검사공소공판(檢事控訴公判)은 금십륙일오전열시반부터동경공소원형세일부일하부(日下部)재판장좌좌파(佐佐波)검사와강전(岡田)씨등삼십삼명의변호사립회에 개정되엿는데 배마침소소한가을비가 시름업시나리어붓정안는음침하기짝이업섯다 수일전겸창(鎌倉)별장으로부터도라온 산리대장은 화복을닙고원기왕성하게 법정에 출두하얏고 수의(囚衣)를닙은비전리길(肥田理吉)은조곰도굿게출정하얏는바 재판장은 례에의하야 천긔덕지조(川崎德之助)로부터신분조사를 시작하야 산리씨에게날으매 씨는무직(無職)이라고분명히대답하얏다

參茸唐草乾材都賣
貼藥末藥調劑專門
藥은朝鮮商會
肝氣脾胃 영아환
百腫根治 腫仙膏

남녀림질 긔구도-르 약치근

kikutol

독일넹키박사발명에포킴선생창제

림질환자는조곰도념려말고 안심하라。림질환자의 一大복음인림질특효약이 발명되얏다。

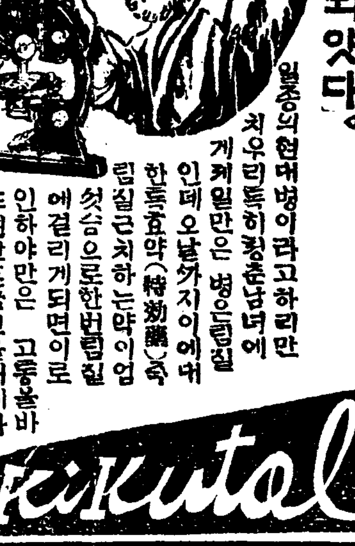

일종의현대병이라고하리만치우리들은흔히남녀에게잇는바인데 오날까지이에대한특효약(特効藥)이업섯승으로한번림질에걸리게되면이로인하야만은 고통을바드며만흔금전을허비하고도결국은고치지도못하고비관만하고들잇습니다。이를애석히생각한독일넹키박사는근삼십여년간이것만전문으로연구한결과금일에야 겨우남녀급성림질(男女急性淋疾)만성림질(慢性淋疾)대하증오좀소태산증(疝症)림독성으로부터이붓는데(淋毒性睾丸炎)와 림독으로관절이부며 압흔것(淋毒性關節炎)을절대로근치하야 버리도록창제한것이오니 벌서이약으로 조곰도주저하지말고 안심하고곳긔구도-르를써서 고통을밧든림질을근치식혀버리도록하시요

긔구도-르의특장

一、림질약치고먹어서위장이안상하는약이업스나본제는일시에 암만만히먹어도절대로위장이상하는일이업습니다。
二、보통류행하는허위의간사한 광고로써만흔사람을속이는약과는천연 그성질이다르며여러박사선생이증명하니만치 그권위가잇는것이또한본제의한자랑입니다。
三、긔구도-르를먹어서완치된후에는 수십년된 고질이라도재발하는일이업습니다。

약가 시용(五日分)一圓五十錢 근치용(十一日分) 三圓 덕용(二十日分)五圓。 先金에限하아郵料負擔

(朝鮮京城鍾路二丁目鍾路署越便)

感氣特効 네오패독산製造本舖 三省堂藥房新藥部 振替京六四六六番 電話光八一三番

代理店特約店大募集

●規定書請求하면到着次第로發送함

時計蓄音器 修理의改善

時計修理 蓄音器修理 標準時計

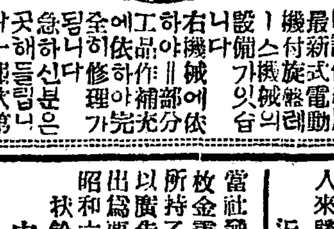

時計修理用最新式電動機付旋盤레ㅣ스機械의設備가잇습니다 右機械에依하야〃部分品의工作補充修理에依하야完全히되오니 急하신분은곳電報하시면 即時一報次第로가질러갑니다

京城本町二丁目 Ⓜ村木時計店 電話本局四七一・四七二

高級幹部招聘

中央及地方에權威잇는有望事業資力잇는靑年紳士를若干招聘希望者는履歷書携帶午前十時頃本人來談 京城府壽松洞一二五番地 近見法律事務所內 重藤

當社發行廉東局所持內種株券六枚金聚錄所持乙種株券五枚金舜楨所持乙種株券一枚各自紛失故玆以廣告心得人自此一個月以內出爲要若過右期該株券無効
昭和六年九月十二日
扶餘郡鴻山面南村里一八一
忠南興產株式會社

醫院讓渡

又는賃貸借하기希望各位는早速左記에申込하시옵소서 湖南線長城驛前 金山醫院

만일무효면돈을도로드리오

새로발명한겡오-를쓰오

체증과폐병엔

누구나를론하고 대개체증이잇는데 삼십년된 체증으로 일본조선 각대병원에입원도하고 별별치료를다하야도안낫든체증이 독일겡오-박사가 신발명한겡오-란약이주일분에완치햇다 면이십년된 만성고질위장병이야 백발백중으로 수일내로씻슨듯이 낫습니다 만일무효면돈을 도로드리오 오백약이무효하야 고통하는분은 일시라도 속히 겡오-(켕오-)를쓰오

약가 중증에이원 경증에일원이오 송료선금은무료 대금인환은 卅五錢

○만금청위장가다루。 소화불량、폐병、위괴양 위아토니。 위하수증。 위확장。 십사등의분은쓰시오

京城西大門町一丁目八六 神聖堂 振替京城四九五〇番 電話光三三四番

宏壯한發明!!

電車內에서나、屋外에서나

何時、何處에서든지손쉽게쓸주잇고 ‖ 다만한방울이라도 虛費안되는

新案特許

新容器의 로ー도안약

瓶이그대로 自働式點眼器로됨

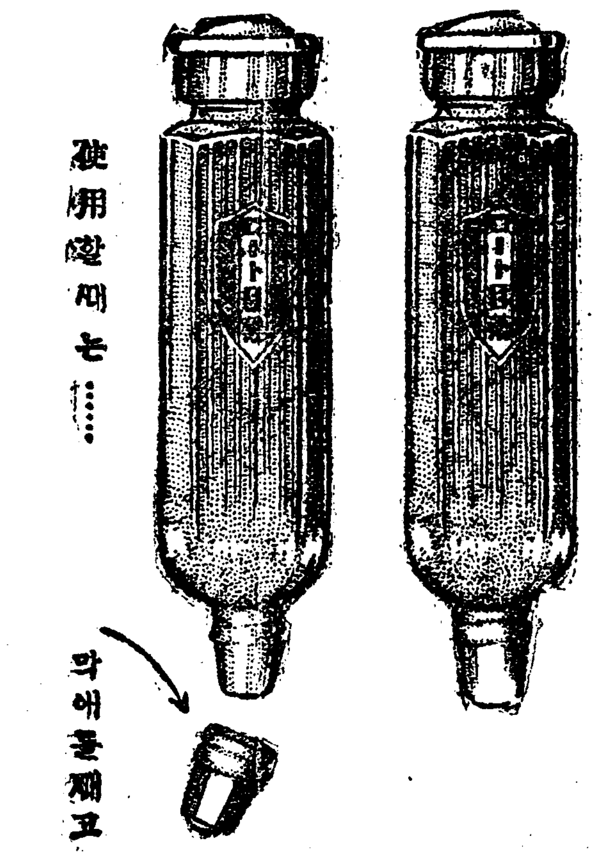

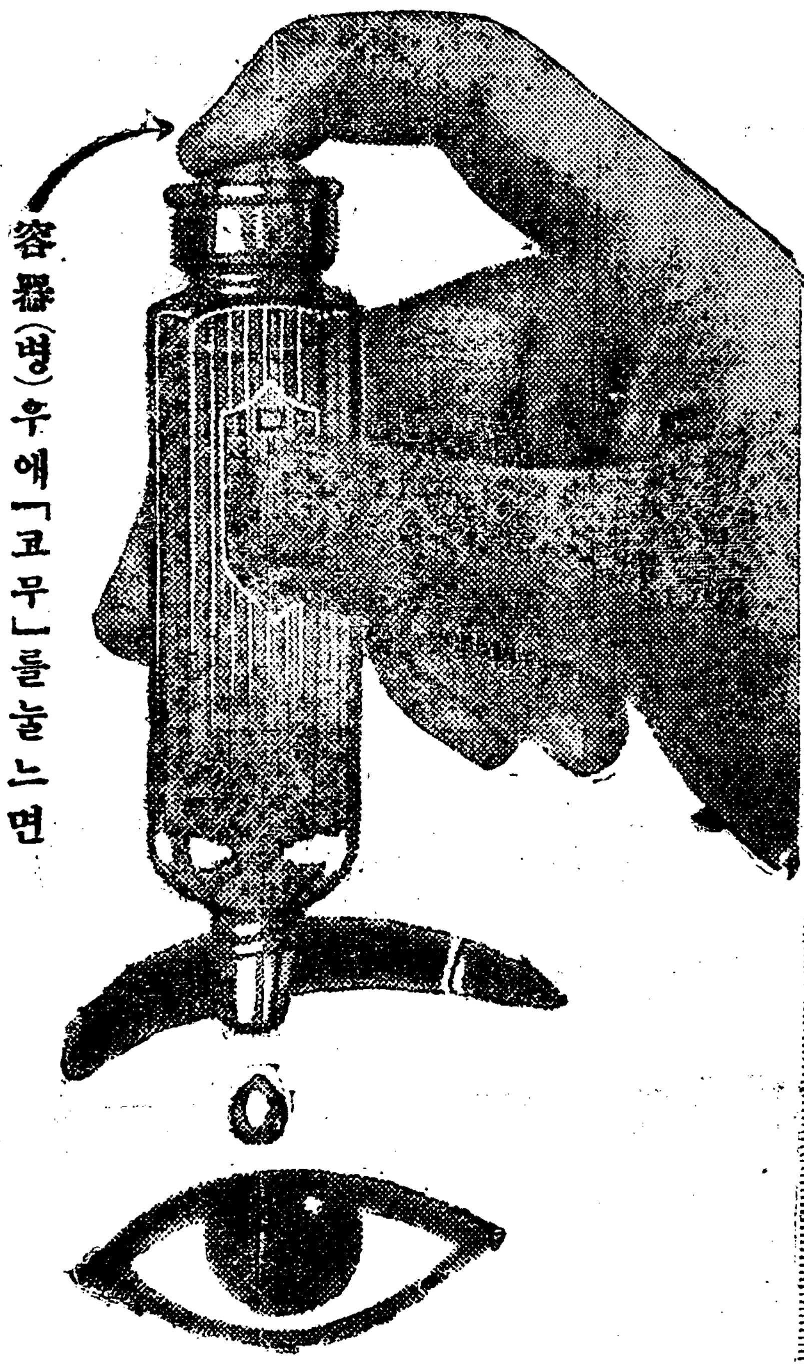

新容器의 ロート目藥

小兒에는 小兒用로ー도안약 이잇소 十五歲以下의小兒를爲하야特히留意하야調製한것임으로、쓰리지안코、압흐지안흔故로、아모리적은兒孩들에게도安心하고쓸수잇습니다 定價 二十錢

井上獨逸博士處方 中尾藥學博士監理

高等藥配劑 効力第一

適應症 (적응증) 도라호ー무、화로된안질、피매친눈、흐릿한눈、눈납안질、진물은눈、눈닷친데、말운안질、삼눈、칭칭한눈、부은눈기타엇더한안질에든지신효합니다

▼權威잇는完全無缺한處方

로ー도안약은日本眼科醫界의權威인井上獨逸醫學博士가多年東京眼科病院長으로서硏究의結果로된秘法을藥學博士中尾万三先生의監理下에嚴製한것이며、醫學、藥學의兩方面으로보아實로完全無缺한處方입니다

▼안약의合理化ー効力第一

손쉽게써서病을速히낫게한다함은家庭藥된眼藥의第一使命입니다、로ー도안약은最新學理에基한處方의結果收斂、防腐、殺菌은勿論、消炎、鎭痛等眼疾을곤처는데必要한諸作用을完全히合理化식히엇슴으로何等에다른藥液으로써눈을씻는手苦가들지안케되고超스피ー드의藥効를가진近代的眼科藥입니다。

▼눈을刺戟치아니함 (쓰리지안코、압흐지안함)

로ー도안약은如何한眼疾에든지잘듯는高等藥을配劑하여잇슴으로藥을눈에너도눈을刺戟치아니함 (쓰리지안코、압흐지안함)

藥을눈에넌後「눈이번적띄는것갓흔시원한氣分」을늣기게되는것은로ー도안약의一大特色이며이는運動前後或은讀書、記帳、其他細密한일을할때에使用하면最良의効果를得합니다。

▼東洋最高의眼藥工塲에서調製함

로ー도안약工塲은東洋最大의眼藥製造所입니다。大規模이며無比한設備下에中尾藥學博士以下鮮藥房製藥部員이最善을다하야其調製에從事하는것은로ー도안약이數千萬中의一個에어르기까지라도、有効、完全을確實히保證하는所以입니다。

本舖 山田安民藥房 大阪市東區南久寶寺町

在來品과 同一價格

定價	
大瓶	五十錢
中瓶	三十錢
小瓶	二十錢
小兒用	二十錢

小瓶(定價二十錢)의使用量ー約百滴

在來品二十錢一瓶의使用量은六、七十滴以下이엇슴니다만은本容器로는한방울이라도虛費되는것이업슴으로四割以上이나만히有効하게使用할수잇슴니다。

로ー도안약 新容器의効果

一 携帶에便利하고使用法이簡單함으로電車內에서나일터에서나、或은夜間寢床等에서點眼할때에도特히便利합니다。

二 容器뚝이둥그러움으로兒孩들의點眼에도조금도危險하지안슴니다。

三 容器의蓋(막애)를때여버리거나、걱구로노아도決코藥液은흘너나오지안슴니다。

四 容器가平型임으로册上갓흔곳에서굴너써러질念慮가업고、또는使用으로便利합니다。

五 從來의綿(솜)을쓰든「포무」式點眼器와갓치使用할때마다眼藥이虛費되는일이업습니다。

六 蓋(막애)가螺旋으로막게되어잇슴으로携帶中에眼藥이흘너나오는일이업습니다。

代理店

京城 南大門通	新井藥房
京城 本町四	木村眞三郎
平壤 大和町	森田興樂堂
元山 本町	池田回天堂
龍山 元町二	巴商會藥房
釜山 辨天町	大黑南海堂
釜山 辨天町	藤田悌三郎
群山 大和町	神林藥店
木浦 大和町	木下藥店
大邱 元町一	町田圓泰堂

●全國有名한藥店에서販賣합니다

朝鮮史 (상)

丹齋 申采浩

(四) 上谷의 戰爭과 唐太宗의 敗走

(三)淵蓋蘇文이 榮留王과 多數의 貴族을 죽이고 淵氏가 그 黨與를 삼어 職任에 分配하야 그 由來의 閥族政治를 打破하고 政權을 統一하얏거늘 『唐太宗이 安市城에 이르매 北部耨薩高延壽와 南部耨薩高惠眞이 高句麗靺鞨(靺)兵十五萬六千八百人을 거나리고 安市城을 救하다』하얏슴은 王族高氏가 오히려 南北任을 마타 數十萬兵을 가젓스니 淵蓋蘇文革命以後 高句麗의 現狀이 엇지 이러하랴? 『四』安市城은 丸都城이니 高句麗三京의 一로서 海陸의 要衝인즉 蓋蘇文이 革命한 뒤에 이성을 他派에게 줄수 업는바어늘 唐史에 『安市城主(楊萬春)이가 才勇하고 城이 險하며 粮이 足함으로 莫離支(淵蓋蘇文)의 叛에 據守하야 不服함으로 莫離支가 因하야 그城을 주엇다』하얏슴은 그러면 이에 高句麗가 鎭倒의 國으로 잇슴이니 엇지 一國이 되야 數十萬의 唐兵을 막앗스랴? 『五』平壤人의 叛은 隋煬帝의 敗亡한 바어늘 唐史에 『李勣이 이 計策을 씨지못함으로 敗敵의 第一原因을 삼고 唐太宗도 또한 이를 後悔한다』하얏슴은 어는 隋煬帝의 敗事를 能忘함이 아니냐? 이와갓치 事實에 矛盾되는 記錄이 만흠은 何故이뇨 대개 그 理由가 左와 가트니

(一) [illegible]

唐의 書籍으로 보면 主觀的 自尊에 驅使되야 史官들이 每양 『[illegible]』『爲中國諱』等의 所謂春秋筆法으로 百濟가 高句麗의 同盟國인 故로 事實임을 不拘하고 第一條의 記錄이 잇슴이며

(二) 遼東城 蓋牟城等을 失한 것은 淵蓋蘇文의 預定的 戰略의 計策에서 진것을 辨하기 爲하야 그 陰謀의 數多함을 浮飾하다가 第二條의 誤錯이 잇슴이며

(三) 唐太宗의 敗走한 것을 勝利한 것으로 뒤집어 싸미다가 高氏의 天下가 이미 淵氏의 天下로 [illegible]하고 모十五萬大兵을 가진 高延壽高惠眞等兩耨薩伊의 投降하얏다한 第三條의 妄作이 잇슴이며

(四) 唐太宗이 數十萬大兵으로 四五朔만에 一個安市城을 攻拔치 못한 羞恥를 掩蔽하기 爲하야 『安市城은 곳 唐太宗이 攻拔치 못할뿐아니라 곳 高句麗本國의 大兵을 잡은 淵蓋蘇文도 엇지 못하얏다』는 第四條의 記錄이 잇슴이며

(五) 唐이 高句麗에게 敗함은 兵力의 不足함에 말미암음이 아니라 이러한 奇計가 잇서도 쓰이지 못한 外닭이라하야 『李道宗이 平壤의 虛를 襲하자는 陳述이 잇엇다』는 第五條의 誤錄이 잇슴이니라

以上은 그 大略을 말함이어니와 細考하면 거의다 이따위다 그럼으로 이제 唐史를 웃지 안코 海[illegible]以東三韓士人 傳說等을 材料하야 적노라

(五) 唐太宗이 [illegible]에 쫏겨옴과 淵蓋蘇文의 征唐

唐太宗이 楊萬春의 화살에 눈이 싸짐은 唐人野史의 傳說이 되야 詩家의 吟詠에 올나 牧隱李穡의 (貞觀吟에 『那是囊中一物耳 那知玄花(目)落白羽(矢)』라하고 老稼齋金昌業의 千山詩에 『千秋大膽楊萬春 箭射虯髥落眸子』라하고 以外에 이따위의 詩가 만타 그러나 三國史記 東國通鑑等 史書에는 當時 戰況에 게오 唐書에 抄錄할 뿐이오 이런말이 업다 이는 事大主義家의 史家들이 古代本國의 外國에 對한 勝利의 記錄을 모다 删落한 外닭이다 이것은 支那史에 參考하건대

一、通鑑唐太宗本紀

二、新唐書

三、資治通鑑

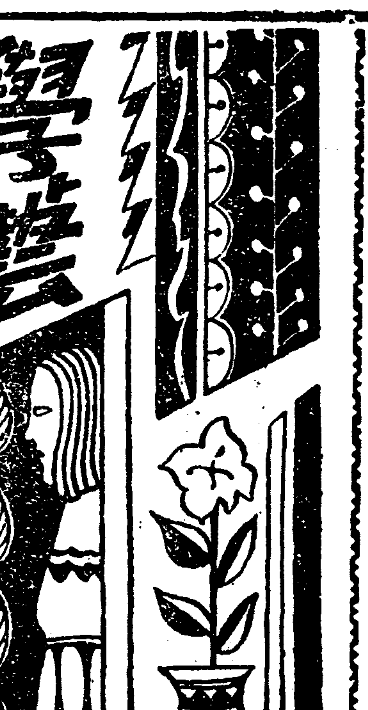

佛蘭西의 二大女流作家 (八)

『스타알』夫人과『죠르즈·상드』

李軒求

夫人도『그와그녀』라는 둘사이의 關係들은 自傳的小說이 잇다ㅡ 夫人은 完然히 當時社交界의 가상 果敢한 女王이 되엿다 일부러 男子의 燕尾服을 맵시잇게 걸치고 그녀의 입에는 『파이프』! 쉬일새업시 五色香烟을 뿜어내며다

夫人의 兩腕속에 안기여 不幸에 흐득여온 戀戀의 音樂家 『쇼팡』도 잇섯고 『리스트』亦是 그中의 한사람이며 그外에 『카르멘』作家 『메리메』 批評家 『생트버ㅡ브』 『미셸·드·부르즈』와 가튼 政治家 『라므네』와 가튼 宗敎的 哲學家 『피에르·르루』와 가튼 社會主義者等이 모다 夫人의 寵愛에 恩浴된 人物들이엇다 그럼으로 夫人의 社會主義的ㅡ乃至 理想主義小說의 內容ㅡ思想ㅡ은 모다 이러한 友人(Ami)에게서 感化를 바다 다시 夫人의 流麗한 筆致로서 再現되는 것이엿다 그럼으로 當時의 女流作家 『지라르댕』夫人은 이러케 評하엿다ㅡ『夫人의 豪壯한 著作은 夫人이 感受한 情愛의 所産이다 그리하야 『죠르즈·상드』의 思想은 順次로 溪流와 『히ㅡ스』의 歌人과 함께할 때에는 冷落하고 또는 和笑하며 詩人과 함께할 때에는 詩的이요 辯護士와 함께할 때에는 共和主義者요 今日에와서 政治的 宗敎家와 함께하야 人道的이요 또는 宗敎的이다』

이 評은 어느 點外지 正當하다 그는 非難當할 一面을 가진 同時에 또한 驚異할 反面도 잇다 卽 夫人은 그의 强烈한 情熱로의 抱擁力과 熾盛한 感情으로의 感受性과 生來的 豊富한 母性愛서 모든 當時의 社會思想을 感受攝取하야서 그 量으로 生産한 夫人의 偉大한 才質과 天稟을 稱歎할 것이다 그럼으로 不過되는 詩人 『하이네』가 夫人을 評하야 『그녀(夫人)는 남이 이약이 할때 恰似히 당신네들이 이약이의 眞髓를 吸收하라는 듯이 傾聽하고 잇다』고 일음은 곳 이를 가르친 것이다

이 時代의 代表作으로는 『앙시보ㅡ의 방아간』을 가르진다 이는 엇던 財産家 男爵 未亡人이 『안리』라는 靑年을 사랑하나 서로 身分이 달음으로 그 靑年은 結婚에 應하지 안엇다 그러나 事實 未亡人은 거이 破産狀態엿다 다만 얼마 안되는 土地를 所有햇슬뿐이다 未亡人은 이 土地를 엇던 食慾家에 放賣하는데 그 買主의 딸과 사랑하면서 가난으로 말마암아 結婚 못하고 잇는 몰네 밧아간 靑年과 結婚식히기 爲條件으로 하야 여기에 한 새로운 夫婦가 생기게 되엿다 同時에 모든 것을 일아버리고 無一物이 된 未亡人은 그제야 『안리』에게 適當한 平等한 地位에서 一婦人이 되엿다 그때 食慾家의 달은 딸이 發狂해서 放火하야 未亡人의 집과 若干의 金錢外지 燒却되고 말엇다 그러나 些少한 貯蓄으로 新郞히 未亡人은 새로운 生活의 方途를 엇게 되엿다

夫人은 이러케 말햇다ㅡ『貧人은 다만 共通財産의 管理人이 될뿐이다 그리하야 『一切의 所有는 眞實로 人間의 幸福을 障害할뿐이다 政治的 社會的 特權이 打破되드래도 所有의 經濟的 意識이 存在할때外지 眞實한 意味의 平等은 오지 안는다 라는 것이 夫人의 空想的 社會主義精神이엇다 이 小說을 볼때 그는 所有로 因하야 일어나는 人間悲劇을 纖細하게 緻密하게 그려내엿음을 곳 알것이다

그는 勿論 오늘과 가티 階級鬪爭의 意識을 描寫한 것은 아니다 그러나 當時 社會가 一八四八年의 革命을 準備하는 그때 卽 一八四五年에 夫人은 이 作品을 써내엿다

地方이나 都會를 勿論하고 物質(經濟)로서 支配하고 殘存한 貴族과 利慾에 눈어두운 新興資本群들의 種種相이 한편으로 모든 人間의 精神的 幸福과 安逸을 蹂躪當함을 볼때 意識으로만 눈떠가는 情熱家인 夫人은 그의 廣大한 母性愛로서 不自由한 社會의 矛盾을 打破하고 階級的 所有慾 爭奪慾을 超越한 人類社會의 平等을 爲하야 그 우에 그 錦質을 펼치라한 것이엿다 하나 그는 歷史의 압길을 確實히 내다보지 못한 夢想家의 외침이엿다 勿論 그 時代는 아직도 全體的 全勞働者의 强大한 勢力을 表面化 組織化 못하엿슬뿐아니라 多分히 인텔리겐챠ㅡ들의 言論思想이 그 社會의 進步的 支軸가 되여 잇섯고 또 論爽의 指導的 役割을 行使한 때엿다 夫人도 그中의 一人으로서 活躍햇스며 그의 作品을 世上에 내뜻케 된것이다

歐洲를도라서

佛國巴里 (十二)

ㅡ巴里의 風俗과 其他ㅡ

禹 儁 植

그리기에 東洋사람이 西洋을 가서 더러 노코 文明國이란 信念下에 어리발어리 발하다가는 失敗의 猖皮한 舉動을 時時로 當하는 것이다 以上은 남의 物件을 잘 집어가는 것을 발하엿지만 또 길에서나 公園가든곳에서 남이 모르고 떠러트린 物品을 주어서는 시침이를 뚝 떼고 그대로 제가 가지는 것이다 우리 朝鮮사람 가트면 압서가는 사람이 紙匣을 떠러트리면 뒤에 가든 사람이 이것을 주어 本人의게 주거나 任者모를 物件을 어덧다면 派出所에 任置하는 等 潔白한 良心道德이 잇스나 大部分 巴里人은 안니라 歐米人은 거이다 이러한 境遇에 黑死心이 만타고 볼수잇다

識談이나마 이런 일이 잇다 나의 友人C가 어느 연날 밤에 某거리를 지나다가 길우에 手巾으로 싼 物件이 빠진 것을 보고 손에 집고 가든 短杖으로 쑥 켜보니 外紙貨뭉치 인든 한데 朝鮮人된 그는 참아 良心에 얼는 집을 수가 업서서 한발두발 시나치가다가 암만해도 종입낫이 업여 다시 돌아서서 본즉

벌서뒤에 오든녀석이 집어채고 온데간데 업섯다 고한다 中國옛날 어떤 淸白한 사람이 바출 갈다가 黃金을 엇어 가지고 이 黃金은 밧任者의 所有라하야 밧任者를 차저서 黃金을 갓다 준 사람과 가티 淸廉潔白하고 竹實이 안니면 먹지 안는 鳳凰과 가티 氣志純粹하야 無非賢人君子가 될수는 업는 것이나 今者 彼西洋人은 東洋人보다 컴컴한 마음이 倍多하다 할것이다

十、 專制와 階級認識이 濃厚한 것

내가 前章에 말하기를 佛蘭西사람은 自由와 平等을 사랑한다고 하고 이제 이곳에 그들이 다시 專制와 階級認識이 濃厚하다 하면 前後가 互相矛盾되는 듯하나 事實에 잇서서 그네들의 感情만은 平等이면서도 制度는 階級的이요 自由이면서 專制的이다

첫재 兒孩들에게 어른이 女子들에게 男子가 專制의 橫暴를 恣行하는 것이 만으니 이는 家族主義의 根本本性이다 男尊女卑와 長幼有序의 儒敎國國民으로서 본다면 그리 怪異할 것이 업스나 今日

男女平等 을 부르짓고 個性自由發達을 目標한 近代國家로서는 도로혀 暗黑에 退落하는 兆侯를 歎示한다 할것이다 하물며 中世紀以來 歐洲諸國의 閉守하여 오든 三綱(一、敬神 二、忠君 三、禮讓婦人)에 하나인 婦人에게 騎士道(尙武的道德)로 待하든 美風은 어느 사이에 七零八落으로 夕陽風에 飛去하고 稚子弱妻는 家長의

【寫眞】 은 巴里市外 『[illegible]』 이라는 곳이니 歐洲大戰時 聯軍에 砲擊附近으로써 여게저게 破壞가 만니 잇는 것은 當時의 무시무시한 光景을 回想케 합니다 조곰만 뒤로 더 나가면 寫眞撮影禁止이란 牌가 세워잇습니다 (筆者自身이 自動式으로 박은 것)

事有物커럼 有徵하게 되엿다 는것은 아모리 生覺하여 보아도 可惜 예낭음이 업슬진저 돌재는 階級認識이 資本主義의 産物로 自然配置된것이니 돈이 업는 者와 조금 잇는 者와 만니 잇는 者와 돈만이 잇는 者와의 사이에 層下가

區區別 하니 돈업는 勞働者는 待遇도 大端이 나는 巴里에서 엇던날 『캡』(캡은 普通勞働者가 쓴다)을 쓰고 散步를 나가다가 길에서 同窓生 一人을 만낫는데 그는(그는佛人) 나를 보고 못본척하고 지나가며 前에는 그렇게 人事하기를 躊躇하든 듯하엿다 나는 그를 나무라며 그 뒤에 中折帽(紳士帽)를 쓰지 아니하고 캡을 쓰엿스니 外 그가 남보기에 一個勞働者와 人事한다는것이 부그려워 한것이다 이만하면 그들의 有無産階級觀念이 如何하다는것을 讀者諸氏는 잘 볼것이다 그러기에 現今 巴里에서

實業婦들 이 東洋學生을 歡迎하는것도 東洋學生은 有産子弟라는 것이다 그런데 [illegible]下에서 쥐나개나 드러덜는것이다 그런데 [illegible]은 中國學生들이 멋도 모르고 게집에들이 줄줄 따라단니니까 저가 잘나서 아주 쏠다반 한줄 알고 엉이충을 주는 것은 滑稽의 一幕이라고나 할가?

十一、 迷信이 만은것

太初人類가 偉大하고 嚴厲한 自然에 恐怖心을 惹起하엿나니 黑雲一瞬에 번개불이 번적이니 한울을 두려워하야 한울님을 섬기고 浩漫波에 一葉孤舟가 生命을 念慮하야 海神을 섬기고 高峻絶壁에 安危를 념나

山神에게 信仰을 갓고 一家의 禍福을 未知이라 故로 地神을 밧들나 人力이 未及하는 곳은 即 神이란 偶像을 만드러 나무에나 돌에나 붓에 절을 하고 自己의 所願成就와 安慰를 求하는 것이다 過去祖先傳來의 偶像崇拜도 今日科學文明의 압헤 水落石出이 되고 만것은 事實로 말할바 아니지만은 所謂 文明先進國의 首都 巴里에 迷信이 流行한다 함은 一[illegible]

豫告할것이로다 例示하면 손을 보는것이나 大衆兒女子를 가운데 占卜 보고 吉凶禍福을 占치는것이다 또 어떤 婦女子들은 花瓣을 하나식 [illegible] 말하며 [illegible]

세사람의 담배불을 켜면 不吉하다고 한다 그리고 男女間 처번낫나 봄에 萬一 枝바람부는것을 大量하나니 萬一 枝바람부는 것을 보면 그만처 사랑하고는 나와 永久히 變하기가 어렵다고 當色을 한다 이것은 虛바람이 情을 멀리 보내는것이라 한다 其外 下術相等 別別迷信을 조와하나 이도 또한 늙어가는 巴里의 새로운 現象이 아니할 수 업다

『노틸러스』號의 氷底潛行槪要

『노』號艦長이 發表

【[illegible]에서 [월킨스十一日發電報聯合] 『오』號는 未曾有의 冒險을 敢行하야 當地에 歸還한바 艦長 『위ㅡ넵·하우워ㅡ』少佐는 그 槪要를 左와 如히 發表하얏다

我等은 氷面航行中 潛水艇을 이돌때 그 艦의 進路가 不正確하게 되고 또 迅速히 浮上할수가 업섯다 그러나 드듸여 我等은 永塊가 세 여진곳에 이르럿는데 그곳은 諸種觀測에 매우 조흔곳이야 予는 潛航을 命하얏다 予는 船이 半分잠긴 뒤에 前進을 命하얏다 모든 것은 適히 平穩하야 『모ㅡ린』號도 異狀업나 潛望鏡으로부터 海中의 氷低를 보면 我等은 氷下에 와 잇서 深三十七呎 氷의 두께 十七呎이엇다 더 前進하면 危險할으로 全力으로 後退를 命하얏다 外景은 變幻이 極하얏다 이처럼 氷下를 등코나온 『노』號는 浮上하얏는 바 氷下에서 完全히 行動할수잇다는 것이 文證되여 種種의 成功을 보게 되엿다

『베르겐』向해 『노』號航行中

【『노』號에서 『월킨스』大尉十四日發電報聯合】 우리 『노』號는 『스피스베르겐』을 出發한 以來 一路 『베르겐』으로 向하야 航行中인바 同地에 到着한 後는 科學班이 極北의 洋中에서 蒐集한 各種의 貴重한 科學的 資料에 對하야 科學者들이 整理研究하게 되엿다 『스피스베르겐』出發以來 風浪이 甚하야 船體가 좀사이 動搖되는 同時 破損個所로부터 浸水되여 船內는 慘狀을 呈하얏다 艦長 『여ㅡ넵·하우워』少佐를 爲始하야 數名의 船員도 『유마치스』性의 疼痛에 걸녀 苦痛中이다 그러나 機料는 充分함으로 直線으로 『베르겐』에 向할 豫定이다

太平洋問題

에對하야應有할認識 (十二)

中國 陳汰樣 述

江寧에서 金有吉 抄譯

華盛頓會議以後 每次의 軍縮會議는 모다 거위 結果를 엇지 못하고 解散되엿다 國際間의 和平이 海軍主力艦의 縮減으로써 少許의 保障이 되엿다 할지나 또 한이로 因하야 情形은 더욱 緊張해지고 險惡한 風雲은 날로 瀰漫해질 뿐이다 新加坡軍港의 建設와 尼加拉瓜運河의 [illegible]進行은 모다 華盛頓會議以後의 事이다 또 一九二七年 多閒에 커네바軍縮會議가 破裂된 뒤로부터 美國의 造艦競爭에 對한 議論이 생겻고 英法의 海軍協定이 또한 一世의 耳目을 聳動케 하엿다 이가치 그들의 拔劍張弩의 兇態는 日로 새로워 여 近日에 또 무슨 會議이니 무슨 協定이니 하는 것이 發生한다 할지라도 英國의 完全한 投降이 잇기 전에는 決斷코 何種의 解決을 어들수 업슬것이다

우리는 國際的 大屠殺이 英美海軍問題의 解決이 不能함으로 因하야 發生되기에 이르지 안키를 바란다 그러나 實際的 情形은 吾人의 現在 英美間의 海軍會議가 歐洲大戰前의 英德間의 海軍爭鬪와 彷彿함을 昭示하고 一九一四年의 事態가 다시 目前에 逼近함을 聯想케 한다

假令 英美間 爭執의 和平解決이 不能하다면 그들이 將來에 엇던 形式으로 武裝相對할 것인가? 是研究치 안을수 업다 近世海軍專門家의 研究에 依하면 現代艦隊로서 根據地 五百哩밧게서 作戰할수 업다 한다 英國은 美洲에 잇서서 비록 表面上 不少한 領土가 잇슬지라도 加拿大는 임의 事實上 美國의 經濟的 附庸이 되여잇고 또 加拿大와 美國의 새이는 『無防國境』으로 世界에 有名하다 그럼으로 一旦 英美間에 戰事가 發生되면 加拿大는 事實上 中立하지 안을수 업슬것이다 또 加拿大로서도 不列顚(뿌리텐)의 違反됨이 업슬 한 特殊한 國家인 外닭이다 英國王이 印度에 對하야는 비록 皇帝라고 일컷지만 各自治領에 對하야는 王이라 稱하고 英國本地及各自治領은 事實上으로 또한 各各 民主共和國이 되여 잇다 各自治領이 모다 英國王을 推戴하야 잇슴으로 英本國及各自治領을 不列顚聯合國이라 할수잇스며 同時에 不列顚共和國이라고도 할수 잇다 그리고 各自治領과 印度及其他의 屬地를 合하야 不列顚帝國 即 普通所謂 大英帝國이라고도 한다 다만 이 帝國은 普通觀念上의 大統一의 帝國과는 不同하다 一九二六年 帝國議會의 明文規定으로 英本國及各自治領은 모다 英國王을 모시는 平等한 各自主社會가 비록 一尊을 擁護한 【英帝國의 [illegible]ㅡ英國國王】ㅡ의 各分子로서 聯合햇스나 또한 不列顚聯邦共和國의 成員의 資格으로서 自由聯合하엿다 다만 地位上으로는 모다 互相平等하고 內政과 外交上에도 또한 서로 隸屬되지 안는다』라고 하엿다 그럼으로 만약 美國이 英本國과 그의 直接殖民地만으로 더부러

宣戰한다 면 事事마다 各自治領의 加入을 强迫할수 업다 (各自治領도 英本國과 共同作戰해야만 할 義務는 업다) 其他 美洲에 잇는 零星한 英領土는 戰事가 開始되는 날에 곳 美國海軍의 掠奪이 容易할 것이다 그리고 英美海軍은 彼此에 모다 大西洋을 遠渡하야 主力戰을 할수 업고 事實上으로 各各封鎖를 行하야 敵方을 困케 할뿐일 것이다 그럼으로 大西洋方面에서는 英美海軍은 主力衝突의 可能性이 弱하다 그러나 太平洋方面에는 그러치 안타 英美의 主要殖民地가 모다 서로 逼近하고 또한 모다 中國에 잇다 그럼으로 만약 英美間의 戰爭이 爆發된다면 곳 菲律賓과 英領北婆羅洲(볼네오) 香港及海峽殖民地間에 가장 激烈한 海戰을 免치 못할 것이니 그 戰場은 곳 中國南海이다 이에서 中國膠州島와 東西沙群島가 當하게 交戰國의 一時的 占領을 될것이냐? 아니냐? 할은 重大한 問題이다 또 假令 美國이 九龍及香港을 攻擊할때에 日本이 旅順及靑島를 攻擊하든 戰略을 採取하야 中國境內로 假道하야 背面으로 進攻할수잇슬가? 하는 問題는 또한 우리로하야금 매우 關心케 한다

이것으로써 우리는 英美間의 帝國主義戰爭은 必然的으로 中國에 極히 嚴重한 影響을 주게 될것이오 或은 또한 從前日及歐日戰爭의 前例와 가치 中國領土로써 戰場化하게 될것을 能히 斷定할수 잇다 이 어찌 아니랴

假使英美 가 衝突된다면 日本이 또한 激渦에 捲入되지 안을수 업다 歷來의 國際關係로 보아서 英·美의 國交가 不美함이 매우 오래엿고 英日의 親交는 長遠한 歷史를 가젓다 또 一九二七年에 커네바軍縮會議가 破裂된 以後로 英日復盟의 [illegible]이 甚高하엿스며 또 日本의 要人 內田康哉伯은 其間의 奔走하야 實現을 促進햇다 日本은 美國의 日本의 在中行動에 對한 干涉을 排除키 爲하야 內心으로 恒常 美國이 그의 領土와 殖民地에 接近하는 威脅을 排除코자 하고 잇다 菲律賓 布哇 關島의 美國統治權은 日本으로서는 實로 이를 厭惡함으로써 快하게 여길것이다 그럼으로 英美戰爭中에 日本은 英國方面에 加擔할만한 可能性이 最大하다

만약 日本이 眞正으로 英美戰爭의 渦中에 投入한다면 菲律賓과 臺灣間의 海戰은 到底히 免할수 업다 만약 그러라면 關連이 能히 兵禍를 免할수잇슬는지? 가 또한 問題일것이다 이로써 우리는 英美 或은 英日美間에 衝突이 發生하면 中國本土는 모다 遭殃을 免할수 업슴을 알수 잇다 中國沿海의 各島嶼中에도 多數한 中國人이 잇슴으로 因하야 비록 帝國主義戰爭이

中國本土 에는 波及되지 안는다 해도 中國人民은 또한 莫大한 損害를 밧게 될것이다

世界飛行界展望 (四)

各國의定期航空路

東京 邊成烈

一、米國

世界各國民間飛行界中 最發達國은 亦是 『라이트』兄弟의 祖國 即 北米合衆國이다 其原因은 單히 飛行機元祖國이란 外에 國土가 廣大하야 東西兩岸地方의 山地以外에는 全米國領土自身이 一大自然飛行場을 形成하야 國境을 通接하는 歐洲諸國과는 比할수 업는 地利가 其一助며 各國移民을 先祖로 한 米國人은 英國人과 갓치 傳來의 風俗과 傳統이 업스며 따라 日間凡事에 前進의 精神과 創造的 에넬기ㅡ를 가진 것이 一大根本的 原因이라 할수 잇다 이는 우리가 世界重要發明品의 大部分이 米國人의 發明에 依한 것을 봄에 그들의 進取的 氣像과 勇力을 能히 推測할수 잇다 本年三月末現在 民間飛行士 一萬五千二百八十名 飛行機 九千八百十八臺 飛行場 一千四百七十五個所 國內定期航空路 三萬七千五[illegible]哩 國外定期航空路 八千二百九十四哩 米國各航空會社가 取扱한 昨年中 旅客數가 約四十萬 郵便物 約一千萬폰드를 計上하게 되니 前年度에 比하면 各二倍半增加를 呈하엿다 以上은 過去의 成績일지나 米國遞信省發表에 依하면 太西洋橫斷飛行路를 開設하야 爲先 바ㅡ미ㅡ다島外지 通하게 되엿스며 此航路는 更히 延長하야 아모레쓰島 經由 歐洲外지 오를 作定이다 其外 將來重要航空路 豫定線은 米國을 起點으로 하고 가나다 經由 日本及支那에 至하는 定期航空路가 잇다 此航空路가 實現되면 太西洋橫斷郵便飛行과 歐亞連絡과 相互提携하야 事實上 世界一周航空郵便路가 開拓될터이니 世界距離가 短縮하야 질것이다 全世界의 飛行士의 四分之三과 七割八分의 飛行機를 가진 米國에서는 五月十五日 紐育州 [illegible] 飛行場에 中古品飛行機競賣가 잇섯다 近來 歐米에 自動車競賣市場을 開設한 事實은 잇스나 飛行機競賣는 開闢以來로 듯지 못하던 珍事로다 勿論 陸海軍不用品放賣가 아니오 個人不用品을 入札競賣交換할 目的으로 開催한것인데 當日 四十餘臺가 放賣交換되엿다 하니 米國이 아니고는 보지 못할 奇觀이며 이로 말미암아 米國飛行界의 發展을 推測할수 잇다

二、勞農聯邦

巴里伯林間과 伯林모스크바間 二大航空路와 各都市間을 連絡하는 旅客郵便飛行이 最近 顯著히 發達되엿스며 其外 明春外지 大型飛行機 十四臺를 製作하야 모스크바를 起點으로 하고 西伯利亞橫斷 일크츠크 經由 浦鹽斯德에 至하는 郵便飛行은 東京外지 延長할 計劃이니 實現이 되면 東京歐羅巴間을 飛行機로 通路이 될 것이다 一便 西伯利亞 하바로부스크間은 郵便定期飛行路를 更히 延長하야 캄착카 經由 北米에 至할 大航空路를 露國이 目下 計劃中이니 이에 英米航空路를 通하야 世界一周郵便飛行夢想이 實現될 날도 不過數年을 넘지 아니할 것이다 勞農露國은 此外에 昨年八月부터 모스크바를 起點으로 하고 土耳其 波斯 아프가니스탄을 周航하는 航空路를 開拓하고 近東方面運輸에 新面目을 내엿스며 數日前 新造한 大型飛行機의 活動과 併하야 今後 一層 發展할 것이다 (寫眞은 米國의 飛行機競賣場光景)

懸賞募集

延專數理研究會

今月二十日까지

지난七月中旬에 市外延禧專門學校數理科理學研究會主催로 全鮮男女中等學生의 代數幾何物理化學等의 科目으로 懸賞募集을 하엿든바 期日이 迫頭한만큼 全鮮學生들은 이미 應募에 奔忙中이여서 各圖書館은 學生들로 滿員狀態인데 요사히에와서는 答案用紙請求者가 增加하야 學生界에 센세이슌을 惹起한바라하겟는데 應募期限은 今月二十日外지라 한다

時代像創刊

취미(趣味)시사(時事)를 주로한 월간잡지 시대상(時代像)은 그간 편집에 분망중이든바 창간호는 금월이십일경에 나올터이며 金永八 劉道順 丁洪敎 崔曙海 金鍾九 崔獨鵑 異河潤 崔蚕善 梁在應씨등의 집필로 정가는 매호三錢이요 사무소는 림시로 京城寬勳洞一三〇番地에 두엇다 한다

海外뉴ー스

航空界의 鼻祖 라이트氏의 還甲

【데ㅡ돈(오하이오州)發聯合】 約三十年間이나 航空機 『엉·파레드』間에 浸透하야 今日의 隆盛을 일운 北米航空界에서는 最近 新聞界의 寵人으로 飛行의 開祖인 名譽를 가진 『라이트』兄弟의 『오벨 라이트』는 六十一週年을 記念하엿다 그런데 近來 病患을 못지 못한 本人 『라이트』가 무엇을 하고 잇섯든가 하면 加奈陀 『또ㅡ자』湖畔의 閑靜한 避暑地에 隱退하야 잇섯다 거게서 最近 그는 몃사람의 親友近親과 가티 閑靜히 六十回의 誕生을 祝賀하엿다 글자그대로 航空界의 大先覺인것만치 이날은 全米의 崇拜者와 友人들로부터 쏘다커드려오는 『에세ㅡ지』가 산가티 쌔이여 往年 兄弟의 苦心硏究의 大成功이 또 새로히 빗나는 밤이 잇섯다 兄弟의 한사람인 『윌버ㅡ』는 愛惜하게도 二十年前에 死亡하엿다 二十三年前 兄弟가 人造翼으로 大膽히도 空中을 飛翔하야 사람을 놀내인 때로부터 以來 今日外지 『라이트』는 一意 航空機의 發達에 異常한 熱心을 가지고 努力하여 왓섯다 最近에는 自己의 工場에서 또 研究를 繼續하고 잇다고 한다

新刊紹介

◇實生活 (九月號) 朝鮮人生活化의 三標準、農村副業의 必要와 價値、現代巨人觀、고무工女의 生活裡面等 其他 定價拾錢 發行所 京城府樂園洞三百番地 獎産社 振替一〇九五七

◇婦選(九月號) 東京市麴町四ノ五 婦選獲得同盟 振替東京七〇三八三番

◇新女性(九月號) 定價二十錢 發行所 京城慶雲洞八八番地 振替京城八一〇六番

三代 (215)

廉想涉 作

安夕影 畫

서방 (七)

얼골이 홀쪽해진 원삼이가 아츰결에 동무를 원하고 왓다 원삼이 처도 얼골이 세이고 입술에 피스긔가 씻것다 푸석인 남편과 달라서 알처는 안헛스나 십여일이나 가처잇든동안에 녀자의 마음이라 넘우나 심로를 한 외에 남편의 병구원에 며지친것이엇다

『어써네 엇잿든 다행하이』

덕긔는 이러케 위로를 하얏다

『조흔구경ㅡㅡ조흔 경험하얏서와요 살어서 지옥구경햇스니 좀 조흔일입니가』

원삼이는 이런소리를 하고 웃엇다

처는 여긔두고 원삼이만 병원에 위문을 갓다 온다하고 나가버렷다 그러나 오정전에 간사람이 점을녁이 되도록 오지안는것을 보고 원삼이 처는 병도 낫기전에 술을먹나보다고 애를썻다 덕긔도 병원소식이 듯고십허서 기다리다가 복만이 더런 병원에 전화를 거러 보라하니 조금전에 나갓다 한다

병원에 이써씨지 잇섯다면 무슨일이 난게로군ㅡㅡ하고 잇스려니싸 뒤미처 원삼이가 왓다

『이써써지 거긔 붓들려 잇섯서와요 사람이 귀하고 사내한아 업시 모녀분만 애를 쓰고 계시니까 엇지나 반가워하시는지 어디 떼치고 도라올수가 잇서야지요 ……또 곳가봐야 하겟습니다』

『그래 병세는 엇더든가?』

『벌서 글럿나봐와요 오늘밤을 넘기기가 어려울것가태요』

『허ㅡ』

덕긔는 놀래는소리를 하며 좀 가볼가하는 생각을 하얏스나 모친이 못지랍을할가보아 주저하얏다

『무슨일이잇거든 곳전화라도 걸게』

덕긔는 밤을먹고 다시가는 원삼이더러 일럿다 그러나 자정이되도록 아모소식은 업섯다

이튼날 새벽날이 밝은뒤에 사랑에서는 전화소리에 잠을 깨엇다 복만이가 뛰어들어오더니

『서방님 긔침하셧세요?』 하는소리가 마루압헤서 낫다

『웨 그러니?』

덕긔는 소스라처 이러낫다

『병원에서 전화가 왓슴니다』

『덕긔는 벌이나게 소세를하고 모처모르게 도망군이처럼 빠저나와다 인력거를 잡어타고 달렷건만 병원에 가보니 벌서 시체는 고간으로 옴겨다노핫다 필순이모녀는 덕긔에게 좌우로 매달리듯 이하며 울엇다

장사는 비용관계도 잇고 시체는 집으로 안드려간다 하야 거긔서 우선주룸 내가라는것을 그래도 그러치 안타고 덕긔가 옥여서 집으로 옴겨가게하엿다 이삼백원 장비는 자긔가 내놀 작정이다 그러면서도 덕긔는 자긔부친이 경애부친의 장사를 지내주든 생각을 하며 자긔네들도 그와가튼 운명에 지배되는가하는 이상한 생각이 들지 안흘수 업섯다

필순이 만은 장가든 집을 열고 쓸고하라 한거름먼저 효자동으로갓다 십여일을 비어노핫든 집이라 쓸드러스니 찬바람이 휙쉬치고 가게에 노힌 채소며 과실들은 쭝쭝히 얼어 배트러져서 먼지가 케케 안젓다 파출소로 불려가든 배가 벗서 몃몃해나 된듯 십건만 무엇을 보나 그때 그대로 노힌것이 신긔하고도 눈물을 자아내엇나 부억에 드러가서 먼지가 쌍야케안즌 솟뚜경을 열어보니 그날 저녁때 지어노코 나간 밥이 그대로 어러붓텃잇다 필순이는 혼자 목을노코 울엇다

×

시체를 침대차로 옴겨오니 안면잇는 형사들이 호위하듯 이따라왓다 병원에서 미리 약속이 잇서서 그렇을 해준 모양갓다

덕긔가 경찰부 소식을 무르니까 부친의 사건과 서조모들의 사건은 불원간 검사국으로 넘어가게 되겟지만 김병화 사건은 폭탄의 출처 배문에 아즉도 물리라는 말은 치엇다 폭탄은 실험해본결과 불량반한 위력을 가진것인데 외국에서 드러온것 갓지안흔 듯수성(特殊性)을 띄인것이 더욱의문이라 한다 (끗)

【作者附記】 륙월초순경에 내가 조선일보를 사직한 이후로 신병과 가정관계로 가끔일이 일식수업엇든것은 독자여러분에게 미안하얏슴니다 「삼대」는 오늘로 끗을맷겟스나 아즉도 덕긔대(德基代) 즉 덕긔나 병화들이 사는 이시대에 대하야 필자는 만흔흥미를 가지고잇기때문에 기회잇스면 다른 형식으로 제삼대의 핵심(核心)을 말로와 더 써보고 십흔 것을 흔드리는 정을 흥복안(腹案)을 가지고 잇다 그러나 이소설이 결코 완결되지 만흔 미정품은 아니다 따라서 후일에 다시 쓸것은 이 소설의 속편처럼 보아주어도 조코 또는 두개를 따로따로히 독립한 작품으로 읽어도 조케될것이다 (一九三一年九月十六日)

【謹告】 昨日本小說의 挿畵는 入面의 『眞珠娘』의 挿畵인것이 바뀌여드러가서 讀者諸氏와 作者에게 未安합니다

出版消息

九月十日(木) 圖書納本

詩經[illegible] 新生食法說明書 金鍾泰 國際的勞働運動과 社會主義運動 康永源 社會改造의 諸思潮 康永源 (朝鮮文部)

慶北警察部 戶谷正路 朝鮮[illegible] 文警察課長 黃海警友 安田宗文 新叢 岩田謙二 人道問篇一 心之友 大浦貫道 川端三睐 山崎明子 週刊雜誌의 商工 河野年 京城株式時報 水口京造 忠南讚友 池田要彦六 鵠二七週報 米井三郞 時事問題批判 小柳俊光 月報 油谷保三 新全科學習書 高田邦彦 (日文部)

가정부인

수수한옷에 누구나반갑니다
가을의옷은어떠케해이볼가 잘외투를입어야할가

가을이되니 부인네들은 옷걱정도되시는것입니다

옷이야그저 맨살만 가리면되는것이지만 외편도 안볼수가업습니다 어찌말하면 사람이인간사회에 한목을 차지하엿스면남위해산다고도 할수잇다고 하면옷도 남볼상에 깨끗하고

모양이 조화야 하겟습니다 그야 넉넉지못한살림하는이들로서 무색옷을입으라도 빨넌은 그저깨끗한 흰옷을입엇지든 이드러 무색옷도 못입는이들이좀만흡니다 그러나 여긔에 발삼할것은 비단옷보담도무명옷에무색을드려입는것이 조흘것입니다 그러면 빨래도 자조하지안어도 그리 더럽흘터라며 보기에도 부숭해보힙니다 그뿐아니라 얼골빛도 생긔가잇서보혀서

궁쉬가 흐르는이도 훨신 그궁쉬를 덜수가 잇습니다 그리고 간장가튼것이 흙더떠러저도 몰로빨면 유표하지안코아모데나 안저도 과히 옷이더러워지지안습니다 차차가을도갑하지니 옷을득겁게 입어야하지안켓습니다가 그러나옷을 득겁게도입어야하겟지만 첫재 태양의열을만히밧고 안밧는 그무색을선택하여야하겟습니다 케일대양의열을 만히밧는것은 접정무색입니다 그리고 케일더럽흘타시안는것입니다

회색빛 연두빛 노란빛은 발하기쉬웁고더웁지안습니다옥색가튼것은흰빛갈에그리차이가크지안습니다

흑색 쥐색 구동색등이 따듯하고남보기에도 따듯합니다 그리고가을이 조금깁흐면 부인네들의만또와 케ー프를 길에서볼수잇습니다 해마다 이만또나케ー프의 스타일이변하지만 만또라는것은 해마다보기실흔것은 마찬가지입니다케ー프는

갑시 헐하고모양도조처만 너무빗갈을 야롯한것으로만 컴으로한죽송야비해보힙니다 녀자의외투는 돈만흔이는 잘외투를 해입는이가 잇지만이것은 돈자랑갓고 한가히지내는이의상층가래서 너무호사스러워보히고인반한 사람은 친하기에써리는수가만습니다 그옷이 남의게호감을 사는수도잇고 악감을사는수도 잇습니다 그커수수하게 해입으면누구나반겨워할것입니다 한가지말삼 할것은 옷을잘해입고못해입는데 그리거정은 마시고 여러분의 살림사리를눈개량하시고 무엇이든지 검소하게하셔야 하로살것도 이틀사흘게될것입니다

新興兒童 藝術研究會創立
新童話童謠創作과出版等 兒童藝術에對한研究批評

아동예술의 연구와 제작및보급을목적으로 신흥아동예술연구회가 창립되엿다는바 적막한조선아동예술운동계에 이러한 단체가 생겨난것은 매단히깃븐소식이오 일반의주의를 쓰을모양이며 그회의장래가 자못크다되는데 특히지방각사립학교 유치원 소년회강습소 야학교와일반아동문제에 유의하는 여러분는압흐로도 만흔도움이잇기를 바란다하며 그회의발긔인과 사업의대략을소개하면다음과갓다 한다

【發起人】

(海外) 申孤松 蘇瑢叟 李貞求

(朝鮮) 全鳳濟 李元壽 朴乙松 金永壽 昇應順 尹石重 崔京化

(事業)

一、製作部
(가)童話 童謠 童劇 創作
(나)海外作品飜譯
(다)童謠作曲
(라)兒童藝術評論
(마)作品批評

二、出版部
(가)機關紙(月刊)
(나)作曲集(月刊)
(다)作品集(年刊)

三、普及部
(가)新作發表會(隔月開催)
(나)童劇公演會(年一回)
(다)童謠展覽會(年一回)
(라)班及實地教授
(마)講習會(隨時)
(바)放送 地方巡廻等

四、圖書部
(가)圖書及資料蒐集
(나)移動圖書館

五、調查部(畧)

六、庶務部

毛絲編物講習開催
지금도가입할수잇습니다 실은불변색의쎄ー하이브

작십오일에 개강한 중앙긔독교청년회사회부주최와본사학예부후원의 모사편물강습은 예상과가티 성황으로 개회되엇는데 더욱이 강사의 탁월한긔술에는 회원들이 경탄하엿스며 실은불변색의 영국제『쎄ー히이브』가되여서 안심할수가잇는데 요사히라도강습지원자가잇스면 자리를드린다한다 (사진은 강습을개한광경)

가정의사

本社京城第二洞隔[illegible]大

【문】 數月前부터胸部가결이더니一個月이지난後로는[illegible]이冷하기도하고咳은[illegible]때가冷할적도잇스며엇던에는熱이高할때도잇고 잇다금鼻水도나오며 鼻水가흔것도나오니엇더케治療하겟슴니까?(開島金生)

【답】 淋疾이거나또는急性鼻頭炎이오니한번醫師의診察을바드시요

【문】 저는二年前부터生殖器性神經衰弱으로大端히苦痛으로지냄니다 저는獨身者임니다 自宅治療를하고저하는데[illegible]을下敎하여주시오

【답】 一般神經衰弱에對한治療를하십시오 그리고[illegible]를자서잘안도록하시요

【문】 漢方醫「台당」이라하는것은무슨病이라稱함니까? 파其治療法注射藥名內服藥名을下敎하여주십시요(松[illegible])

【답】 漢醫가「台당」이라고하는病속에는數百가지의病이석기어잇슴으로斷定을못하겟슴니다 貴下가「台당」이게시거든다시증세를적어보내시요 (醫學博士 朴昌薰)

實事秘話 왜! 죽엿슬가 女脫獄囚(5)
길거리에女優의屍體 세女子의怪異한足跡

우리들은 오든편길로해서 언덕기슭까지 갓습니다마는 멧나일쯤되는지는 가량할수가 업서요 엇잿든왜멀리갓섯나고 생각됩니다』

『어떠한까닭으로 자동차를정거하엿나?』

『크라라는『메도ー!』에게할 이야기가잇스니까자동차를머무르라고하엿서요』

『누가먼저 자동차에서나려왓서?』

『크라라가먼저내렷서요 그다음으로 메도ー가나렷지요』

『너는어떠케햇느냐? 두사람의뒤를따라갓느냐? 그럿치안흐면 자동차속에서 기다리고잇섯는가?』

『저는 두사람을따러서자동차에서 나렷습니다』

『자동차를나려서는 크라라ー와메도ー는무슨이야기를하엿느냐?』

『내가 최후로자동차를나린때 크라라는 메도ー에게향하야 이자동차는 나의남편이 네게사준게지?라고,말하엿습니다』

『메도ー는그말에 무어라고햇서요?』

『메도는──아니예요 그러한일이잇슬리가 잇겟서요? 내돈으로 산것인데요──라고 대답햇습니다』

『그외에 아모말도하지안엇나?』

『저는그때 한간쯤뒤에잇섯스니까 두사람의이야기는 듯지못하엿는데 크라라는 볼안간손을들어『메도ー』의미간을내리첫습니다』

『무엇으로첫서?』

『쇠몽둥이로첫서요』

『크라라는 메도ー더러 자긔의남편이자동차를 사준게아니냐고하엿다하나 상대자는쇠몽둥이로 첫솜씨 아무런말이고업섯나?』

『크라라는── 거짓말이라니!라고 소리를지르면서 쇠몽둥이로 내리갈것습니다』

『쇠몽둥이로보때렷는가 그렇치안으면 자루쪽으로 때렷는가?』

『쇠몽둥이 쓰트로 때렷습니다 한쪽 메도ー는 비명을 지르며 언덕으로나려갓습니다 크라라는 그뒤를 쏫차가는고로 저는 깜작놀라서 두사람의뒤로 부릿나케 쏫차갓스나 거름이미처지못하야 언덕꼭대기에 올다가서『사람을살리라고』 소리첫습니다』

『그래가지고 너는어떠케하엿느네말이야』

『뒤에서 두사람의 이야기하는소리가 들림으로 벌벌떨면서 두사람의 하는양을보려 내려갓습다』

短篇小說 나와순탄(完)
宋順鎰

나는 나의잇든방으로 도라가노라니

『얼마나 고생하셧소』

하고 순탄이가 누어잇다가이러나 나온다 얼골이프릇프릇퉈여올으고 햇슥하여젓다

나는 그날밤 건속되여당하든일을순탄이와서로니야기하엿다

듯고보니 순탄이는 평양서가든고무공창직공인동무비집에주인을 집고잇섯는데 제당회사직공인 순탄의주인집 동모의사촌옵바가 순탄의주인집에서 금년『메ー데ー』에 대한 준비의사건이 란노되여 그컷년는물론이요 그사촌누이와 순탄이도 붓들니게되엿는바 사월중순에 평양몃몃중동학교의 격문사건으로련루자들이 시달니다가 결국두녀자는 방면되고 그컷년만은경사국으로넘어갓다한다

그컷년는 은근히 순탄의주인집에자조드나들며 그의 지도로써순탄이와가티여러녀직공들이여러가지로감화를밧는모양이다 순탄이는 몸쉽이나와서 괴로워하기에 나는어서가서 쉬이라고하며 컨는에 어머니께서보내주신 옷갓검을 내여노앗드니

『이런걸님으면 케법쓸죠아게 집가티 보이게요』

하고 빙긋이웃으며 다시자긔네 파업단사건내용을 이것커것니야기하더니 바루나의엽방인 자긔방으로 도라갓다

홀도누윗스니 사면이괴괴한때 이우러지는달빗이 창문에드리워 나의맘을 더욱흔드러주어 그런지 나는해주서 순탄이와가티 외조부에게 오즘벼락을 맛든일이며 이번에가티당한일 이것커것생각을하며공상에 사로잡히엿다(下畧)

放送者紹介
‥바이오린獨奏‥

安炳玿君은當年二十歲白眉의靑年音樂家로十四歲에바이오린을시작하야 그天才的技能은最初로부터나타낫다 君의熱心인研究心과父母의理解로顯著히進境을보혀주어 師요셉홋스氏도限업시賞讚을하엿다 오래간만인演奏로好樂家들은 非常한期待가잇슬것이다

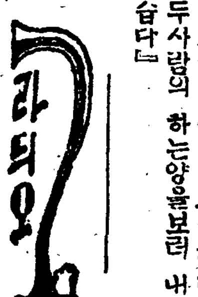

九月十七日

午前一〇時〇分氣象槪況各地天氣實況仁川側候所發表 一〇時四五分 料理『엇만드는법』(一)日用品時勢 正午時報 ‥ 午後〇時二〇分 바이오린 獨奏(六曲)安炳玿피아노ー스夫人 一時〇分婦人講座女性의變遷(一)金東煥 二時一五分趣味講座 三時四五分뉴ー스 公示事項 五時四五分라듸오體操職業紹介事項 六時〇分童話劇駒澤大學兒童教育部員 六時三〇分라듸오學校 七時〇分뉴ー스公示事項明日順序發表 七時三〇分朝鮮의面影第八講古代朝鮮의醫學工藤武城 八時〇分通俗이야기 八時三〇分小唄(A)八時五〇分放送舞蹈劇(A)澤村宗十郞一座 九時三五分氣象槪況各地天氣實況時報 九時四五分南道短歌一、短歌 二、沈淸歌朴綠珠

朝鮮日報

朝鮮日報讀者映畵鑑賞會

時日九月十六日로五日間

朝鮮日報讀者優待券(一人一枚限)

優待料 階上大人三十錢 學生二十錢 階下大人二十錢 學生十錢

團成社

不死鳥(33)
沈熏作 安碩柱畫

빈대소동(2)

그후 몃칠동안『쭈리아』는새침대를 들어다노코 방치장을하느라고 분주하게지냇다 주방도 양식으로꿈여서 간단히요리는 만들어먹을만큼 차비가되엇다

그러고나니 심심해서 견딜수가업다 『빈대』『쭈리아』는『조선』가튼말을 하로 멧마디씩배흔것이 큰공부요 그박게는 힘일이업다 활동사진구경을 멧번가보왓지만 아랫층에서올라오는 더러운 냄새를석근윤김과 담배연긔에 골치가압흐고 한시간도 못되어나왓다 나와서는 종로야시로산보하는것밧게 바람쏘일데도업는데 계훈이와둘이 억개를것고(사람들은곳에선 딸까지서지만)거리가면 지나가는사람마다 한번치어다볼것이라도두번세번치어다보며줄줄쫏차오는것이 불쾌하엿다。『쭈리아』의 벌것케드러내논 다리를 힐부러스치고 지나가는 주정군도잇고, 녀편네들은 압흘 막어서서 빤이 치어다 보는것이면 구스러워 견델수가업다。

혹시 신기한 물건이나업나하고 야시장으로 들어스면고무신짝, 곰팡스른 과자부스럭이며, 반은 썩은 실과등속을 너저분하게 자판에 벌려논것이 여불업시 쓰레기통을 엽허논것갓다。

흰 휘장을 삿갓가마처럼 둘러치고 그속에서『차구려 차구려』를 불르며 종까지흔드는것을 들으면 조선사람이보기에도 장님도가가 출장을나온것갓다。『쭈리아』는 모든것이 살풍경으로보엿다。후줄그레한 흰옷을 걸치고 어슬렁어슬렁 거니는사람들틈에쎄어서거러가려면 엉바닥이 작고만뒤로 물러나는것가텃다。

『쭈리아』의뒤를 별배처럼 딸어다니는 계훈이도 야시장에들어스면 빈혈증(貧血症)에걸린 조선이、오장까지 들어내노코 잡버진것가티서 참피한생각에 머리를돌렷다。더구나『쭈리아』는 극성스럽게 떨어오며 엉엉우는소리로 구걸을하는거지、깍정이가 빈대만콤이나실엇다。그럴때면 단장을휘둘러 거지를쫏처주는것이 계훈의 역할(役割)이다

그러다가는 이들에 한번은 흥정이나 정거장식당으로가서 차를마시고 오는것이 큰운동이다。『쭈리아』는 집에서나길가에서나 입버릇가티

『왜 그커 안올가? 벌서멋달인데……』

하고 손가락을 꼽아 달수를세이며 기다리는것은『벤리』의 유명한 악긔점으로주문한『피아노』다。

『오륙백원만 주어도 쓸반헐례데 이천원씩이나 주고사서월한단밭이냐?』

멋칠두고 졸라도 김장관은소절수를 써어주지 안는것을

『그까진 이천원쯤이야 멋칠커녀 아버지 마ー쎵 미천박게 못되지안허요?』

하고역습(逆襲)을하고 어머니를 돌복가서 간신히 돈을부친것이엇다。

그러나 그동안에도 적적하겟다고해서 진고개 악긔점에서 칠십원이나하는 전긔류성긔를 외상으로 드려다 노앗다。 장사치들은 김장관의 집에서 물건을 써주지안는것이 걱정이라 외상이라도 현금밧고파는것이상으로 머리를 골백번이나 숙이고 갓다 바치는것이다。

『엘만』『하이폐스』『크라이슬러』『짐바리스트』할것업시세계서일홈난『빠이올린』『씸포니·오케스트라』는걸을 나추어 어노앗고 최근 미국서발매하는『째ー쓰』『레코ー드』까지도 미쓰꼬시(三越)로 권화만하면 삼십분이 못되어 굴러들엇다

밤늣도록 양관에서는 계훈이가류성기를 틀고『쭈리아』는『쌔스』를셔안고 좁은방에서 야단법석이요、큰사랑에서는 장관이 기생들과 불려다가 한목을 쎄어노코『마ー짱』짝을 케치느라고 정신이업다。김숙한 안채에서는 대방마님이 며가잡흔첩들과 어울려『상륙』을치고 곰패를짓느라고 며그락 며그락 밤새우는줄을 모른다。마누라는 영감이못맛당해서 한술더 뜨는것이다。

장관은 류성기소리가 식그러워서 눈살을 쐬프리고 계훈이는

『홍 이건 왼통 노름판이로구나』하고 부모를 빈정대는것이다。

早稻田大學講義

開講愈々迫る・入學は今

中學講義
本講義は新中學令に基いて內容に大改善を加へた最も理想的な中學講義で、本講義に依れば毎日仕事の傍らでも勉强が出來、僅か二ヶ年の後には立派に中學卒業の學力がつき、上級の學校へも入學が出來るやうになります。

毎月一回發行・學費月壹圓前後期各一ヶ年修了

文學講義
本講義による文檢合格者及び文壇登場者の數は年と共にその數を加へ、文藝獨學機關としての本講義の存在は、益、その意義を發揮しつゝある。今や新學年は開始されんとしつゝある。乞ふ、一般文藝の愛好者、速かに本講義につかんことを。

毎月一回發行・學費月壹圓貳拾錢・一ヶ年半修了

高等女學講義
家庭の主婦、職業婦人、其他あらゆる婦人に女學校卒業程度の學問と常識と技藝とを親切に敎へてくれるのは、この早稻田高等女學講義です。この講義で勉强して專檢に合格し又は小學校敎員になる人も毎年澤山あります。

毎月一回發行・學費月壹圓・一ヶ年半修了

商業講義
甲種商業卒業程度の學力ある人は商店・會社・銀行方面で最もよく歡迎されます。早稻田商業講義は獨學でこれと同じ實力を得ようとする人にとつて、最も理想的な講義錄で、尙仕事の上に直ぐ役立つ重要な講義も加へてあります。

毎月一回發行・學費月壹圓・一ヶ年半修了

法律講義
判事・檢事・辯護士等を初め官吏・公吏たらんとする人には法律の知識が是非必要である。本講義は將來これらの職に就く人の爲めに牧野大審院長・大審院判事・高等試驗委員・博士・大學敎授等が現行法律を親切叮嚀に講義したものである。

毎月一回發行・學費月壹圓貳拾錢・一ヶ年半修了

政治經濟講義
世界恐慌、失業者續出、共産党事件等々時代は今や未曾有の政治的經濟的危機に瀕してゐる。政治經濟の知識なしには斷じて明日の時代に生き得ない。本講義は大學程度の政治經濟の學理を平明懇切に解説せるもの、社會大衆の必讀を薦む。

毎月一回發行・學費月壹圓貳拾錢・一ヶ年半修了

電氣工學講義
電氣工學講義は獨學者唯一の登龍門である、遞試第二種・第三種受驗者の理想的な準備參考書。又豫備講義は基礎、理論、應用にわたる最も判り易い初等講義で、斯學に志す人々にとつて絶好なる專門及び入門の二大講義である。

毎月一回發行・學費月壹圓參拾錢・一ヶ年半修了

電氣工學豫備講義 毎月一回發行 學費月壹圓 一ヶ年修了

建築講義
本講義は斯界の最大權威が建築に關する凡ての事項を解説した建築百科全書で 工手學校高等工學校學生の教科書、或は參考書として絶好無比のものであり 又技術家の座右寶典として必備のものである。

毎月一回發行・學費月壹圓參拾錢・一ヶ年半修了

望みの講義を明記して申込み次第

見本無代進呈

申込所 東京市牛込 早稻田大學出版部 振替東京一二三・大阪六八九〇〇

巡行中의總督에게 水組反對陳情
黃州邑地主代表

【黃州】 문제중에잇는어지둔수리조합에 대하여 당지주들이 황해도순행하는중 본월십일일 오전십시반에 황주에와잇는 총독에게 황주읍내에잇는 어지둔수리조합구역내에 토지를둔 지주로써 총독에게 진정서를제출하엿다는데 이제진정서 내용은 발등수리조합을 창립하려는 어지둔에잇는 토지는 상당한이래로 박수하를모르는것쌔 또는 과중한 조합비를 부담할수업다고 황주군수를거쳐서 총독에게 진정하엿다한다

寄附金問題로 面長引責辭任
警察은事實調査

【和順】 전남화순군청풍면장 리모(和順郡淸豊面長李某)는재직한지 십여성상에 면행정에잇서서 내부의원만과 대외적활동에 그의웅재를다하엿스며 로력하여왓섯다 그러나 씨로서의래도가 한가지를선정치못하엿든것이 면내의 부득이한 일이라할지라도 문제의발단을 가을삼아볼때에 실도유감이 적지아니라 이에 면유를맛건대 며정십삼년도에 면(勉面―適林面)리양공립보통학교(梨陽公普校)에서원거리통학하는 아동을위하야 긔숙사를건축키로하고련근삼면(道谷, 梨陽, 淸豊, 綾石)에서 각각일백사십원식의 부담이되엿섯다 그러하야 헌과대로는 면장은 호별로서 부담금을 증수한후 바로당시리양보통학교장(梨陽校長)의게 현금보관을 식히엇든바 문제의 긔숙사는 엇더한 사정으로인하야 미의가중이업섯든지 이송원교장은 전긔보관금일백사십원을다시리면장의게 환부하얏섯다 그러면 이를바든 면장은 면민의게환부하여야 당연할바이지만은 여마춤 동학교확년인가에대하야 긔부금면에서 협동운동비용으로 다돈관계상 위선운동비용으로 소용하엿든것이요 긔타단체의 사업비로도 연출한바잇섯다 한다 요컨대 今네가명료한것은 일반이인정하는바이나 남어지는 그후기회를보아 처결하라든바 최근에엇더한 맹안자?(盲眼者)의류서로말미암아 경찰에까지알니게되엿다 그리하야리면장은부득이인책사임을하는동시에지난팔월일에화순서에호출되야사실취조를바덧다는데 일반은사건이엇더케진전될가를주목중이라더라

濟州南元里에 各部門運動進捗
◇…긔대가자못크다고

【濟州】 제주도동중면남원리(濟州島東中面南元里)에는일천이백여인구가 살고잇슴에 불구하고 아즉까지 아모런조직체가 하나도업서 전도유망한 청소년들중 이현상을 탄식한당지정진집(鄭振集)김봉수(金奉洙)씨외 몃몃유지의 발긔와 진력으로지난오월삼일에는 의용소년회(義勇少年會)와 해녀친목회(海女親睦會)를 창립식혀스며구월삼일에는남원의신청년회(南元義信靑年會)를창립하얏다는데 이제부터사회적으로다른지방에뒤떠러진남원리에도 압흐로 힘찬발전이잇스리라하며 뜨거히지금까지 방랑한길로만가든 청소년들이가장 적당한길로 진출될것을 깃버하는일반부형들은이삼단체에대한 긔대가 자못크다하며각단체대표는다음과갓다한다

南元義信靑年會鄭振集 義勇少年會金慶龍 海女親睦會尹弘河

青盟員檢束

【三千浦】 경남삼천포에서는 지난십일오전칠시경부터당지 주재소원이 대활동을 개시하야 박대연(朴大淵)배장영(裴章榮)씨등을 검속하고일방 사천본서(泗川本署)의래원과합께약이십명의 경관대는 계속하야청맹원 박영수(朴永秀)탁철(卓轍)씨외 다섯사람을 검속하야다가 오후 여섯시반경에 사천본서로 이송하엿는데 일반은 금후를주목한다하며 그내용을듯건데당일개최하려든청년동맹총회를집회계도 하기전에 주재소원이와서 만보산사건이라는 이상한말을하면서 금지하엿다는바 이긔상한소문을듯는맹원들은일년에 두번도 하기어려운 대회가금지됨으로 이리유를알녀고회관에 모인사람이 무려 백수십명에달하게되엿다는데 이들본 경찰은 강제집회나할가하고이와가티검속하얏다한다

萬歲로餞送

별항보도한바와가티 청맹원 아홉사람을사천으로 이송할려고할째에 백수십명의 군중은 경찰의해산도뭇지안코 가는동무들을보고「청년동맹」만세를부르며자동차를붓들고「동지를탈환하자」라는등일대소동을 일으켯는데 경찰은소맹간부 박대홍(朴大鴻)박이긔(朴二基)박영준(朴永俊)등일곱사람을 불너다노코 자동차를삽앗스니 공무집행방해라하고 시말서를 밧고돌려보냇다는데 일반은 금번사건이 경찰의무리한 탄압에긔인한다고하야당국의비난이자못놉다더라

雜誌特派員이라는 青年을引致取調
취조중아편도발견하엿다고
羅州警察署에서

【羅州】 전남라주(全南羅州)에서는 라주경찰이 지난칠일에 엇던청년신사를 검속하야 엄중한취조를 한다는데 그자세한내용을들으면 주소를목포에둔 강석(姜石)이라는사람으로잡지특파원 과자칭 녀청회보사 호남총국과지자칭 두가지 명함을가지고 라주에들어와서 활동하다가 주목하든경찰은 전긔강석의몸에서 아편약을 발견하고 아편장사혐의로 그가티 취조중이라한다

爲替金橫領
昌道郵便所員

【昌道】 금강산 전창도역(金剛山線昌道驛)에잇는 창도우편소(昌道郵便所)에 근무하든 박중화(朴仲和)(二五)는 지난 십월에위체금 일천원을 횡령한것이 발각되엿다는데 탐문한바에의하면 전긔박씨는동소에오륙년간근무하다가금년팔월에 일본에서 오는위체이신원자리를횡령한것이발각되여 금성경찰서에 인계취조중이라더라

南大川工事場 不正行爲續出

【安邊】 안변군궁민구제사업(咸南安邊郡窮民救濟事業)인남대천제방공사(南大川堤防工事)에 비난과 부정행위가만타함은 긔보하엿거니와 먼저번 임금지불장소에서 일어난 소동이 일반의긔억에 아즉도 남아잇는이때에 또다시 지난십일일 외석교리(外石橋里)구역간조담임으로 일반로동자들은 그동안일한임금을 차즈려고 집에서부터 각하여가지고 와서 지불일시간 회계하고또회계하여보고나는오반고대하든중 전표와 임금과교환할에이에 임금을손에 바더들고 분속자긔의 회계와는 천양지간으로틀님으로 또다시 소동이생하여도로자긔롤찻고그날일허버린사람도잇다는데 그한례를들면 안변역전(安邊驛前) 박충근(朴忠根)이가 자긔와 아들의 임금이원삼십전을 차즈러 갓든바 전표와다른한사람의전표이매의 삼부라는 소위입체(立替)이자 문제하고도일원사십팔전밧리는 차저야올후에불구하고 단 삼십사전반내여줌으로 전긔 박씨는 그무리함을 질책한즉 지불계원들은도리혀박씨를위협적언사로 다툰사람은 다가만이잇는데 웨 당신혼자말하느냐고 하면서 그여제를나 시지불하엿다하며그날 삼공구에서도 그와가튼일이 십여건에달하엿슴으로이와가튼행위가한두번이안이요 한두건이 아님을보아 로동자의 아지못함을긔회삼아계획적으로임금사취나 안인가하야 일반은 의혹을가지고잇는동시에불평을날을따라 점점늡하간다 더라

孔慶學 金正浩 林星緣 諸氏 외에오씨를추천하고 동십시반에 폐회하엿다한다

朝鮮人中心地에 市場設置陳情
지난八月咸興에서

【咸興】 함흥은사오년이래로 만히발전되여 간다하여 작년도에부제(府制)로까지승격되엿스나조선인거류(朝鮮人居留)중심지인상리 중리중하리하서리(上里中里中荷里荷西里) 방면은날마다 영성하여 감면이고 일본인거류(日本人居留)중심지인군영통본정(軍營通本町)방면은날마다발전되여감으로당면에문케되여잇는미곡시장(米穀市場)시탄시장(薪炭市場)이라도조선인거류중심지에 설치(設置)케하여야되겟다하여 지난팔월 십이일오전십일시에 륙백여명 주민들은연서 하여가지고 그대표황항식리정영 리정주리태주(黃恒植李成英李政周李泰周)씨들을부에 파견하야 부윤과각관계자 들의게진정하엿다한다

山林係員이 村民을毆打

【鐵山】 평북철산군청산림계(平北鐵山郡廳山林係)에근무하는안모란사람은 지난사일에 당지군청나에서 동군정헤면 강하

農場小使火傷

【咸悅】 전북함열역전다목농장소사백봉철(全北咸悅驛前多木農場小使白鳳喆)(二五)은 밥을짓다가『기핫스』통에 불이나서 백봉철은 화상을 당하야즉시당지함열의원김덕진(咸悅醫院金德鎭)씨에게치료를밧엇스나별효험을보지못하고여써로정신에 이상이잇는듯하야매우고통중이라는바일반은모도그의처지를불상히녀인다고한다

出張간面吏員을 區長이暴行毆打
긔만정책에는응할수업다고
寶城郡寶城面에서

【寶城】 지난오일전남보성군보성면대야리(全南寶城郡寶城面大野里)에서 출장간면리원을구장이 구타한일이잇섯다 자운영공동판매사건의민원이아즉도사라지지아니한사이에지난오일보성면에서또한신규보급인이하고최일봉김경남(崔一峰金景南)량씨가 자운영 종자배부지도차로 전긔동리에 출장한바구장리춘여(李春汝)로부터군농회의긔만정책을 규탄하고 일절지도에 절대반대하겟다는것을 발단으로 피차에 의사가충돌되여 드되여 리구장은 전긔최씨에게 폭행하야 삼부자가 무수구타하얏다는데 피해자는 공무방해로고소를 제긔하야 지난구일가해자를 당지경찰서에 인치하고목하취조중이라는데 일반의 여론은 분분하여잇스며 사태가장차 여하히 될는지 주목된다 고한다

開城商工會 創立準備進涉

【開城】 긔보한바와가티개성에서는상공회의소(商工會議所)를창립코저차간에 연구위원 칠인을선거하야 조사에 당케하엿던바 위원일동은 지난십일일오후구시에 당지실업가와 공직자약사십여인을 초청하고 부광누상에서 조사에대한결과보고가잇섯다한다 관계당국과교섭한결과 창립허가에 대한양해까지어덧스며 동회가경립되는 경우에 는최소한도로 매년칠천원의 예산을요하리라는바그재원은상공업자의 영업수익(營業收益)에 할당(割當)식힐방침이라하며동회창립준비위원으로적임자삼십인을 선거하야 그준비에당케할터인바 인선전형위원(人選銓衡委員)으로

男便은賊彈에사러지고 自身은囹圄에서呻吟
異域에숨은哀話! (三)
遼東支局 一記者

난데업는한낫중국미인이뛰어드러오며『사람좀살녀주십소』하는비명에 아집주인 김락진(金洛鎭)은 하도뜻밧게일이라 『그대가조선사람이냐 중국사람이냐』하고물은즉 『나는조선사람인데 자세한말은 나중하려니와 위선나의몸좀 감추어달나』애원하매 주인은즉시 그들어느집텀이속으로피신을식혀든것이다 그러하자 차를모라다드는중국집으로 드러간 진가는 벼룩잠시간이나 홍청녀의몸정이 궁금하엿던지 왕가의앙발을식혀 전긔 김씨의집까지와서 동정을 살피든바마친 이째에 는김락진의전주(田主)되는중국사람이 이집에왓다가 왕가말의 수상한경우를보고『그대는어대잇스며 어데로가는사람이냐』고 물은즉 도적놈이 밤이커리다고 그는 사실을 숨기고『나는 이우 한십리촌에산다』고대답하매 일이상히여 왕가말이 산다는그 동리에는 자긔의전주가살고잇는곳으로『아구려면 나도그곳에잇는 사람인데집떠난지가좋오매여일간사정을 잘모르는니 이러이러한 일이 근일엇더케되엿는가』고다는질문에 왕가말은 답변이막히여 낫을붉키고 우물우물하다가 슬그머니 꽁문이를 빼게되엿다 왕가말이 도라간후두사람이 득아무래도 그녀자의 행동이수상하니 우리어대좀가보자』고의론한후 두사람은 진가가드러잇는집으로 다라간지 빼마첨비틀것는사람이 대혼잡을 일우어서 누가누군지 또홍청녀의 말한도적이란것도 대관절 엇던일인지 갈피를 알수가업으로 무명은다시도라와 숨어잇는 홍청녀에게 이긔막히는전후사정을듯게되엿다 째에왕가말의 보고를바든진가일행은 벌서 일이상한줄을알닷고 슬그머니 뒤로낙수를 엿든바김락진등이 드를날홍씨의 터무근약보(藥保)라는데로가서 중국공안분주소(公安分駐所)에 진가와왕가들거러고소를제긔하게되엿다

×

고소장을바든 동분주소에서는 곳육군헌병삼인과 및 김, 홍량인으로하여금 비밀히 만수패자로보내여 밤에 왕가의집으로달녀들어 진가이하 왕가의전가족을 포박하고 엄중취조한결과그들은 홍청녀에게대한 모든일을 일일히 자백함은만아니라 권총한자루까지 발견되엿고 홍씨의 입엇든 조선옷한별과 고무신한켜레까지 증거품으로 내여노케되엿다 웬만치밝은 경찰가트면 홍씨부부가 전날투숙하엿든 객청주인리가(그들을쫏차낸)도가 잡아취조를하엿다면 혹여나 김곤봉(金袞鳳)(홍씨남편)의생사거취에관하야 아러볼도리가 잇섯슬는지도 모를바이나 그네는 다모진가와 왕가만잡아가지고 원고김락진과 홍씨아울너지난팔월이십삼일 동지를떠나 심금관청인 신빈현공안국으로 압송케되얏다 이ㅣ골치압흔사건을바든 신빈현당국은 그동안원고에게 사화를 종용(慫慂)키도하고 소송의청질이업다고 회피도하여보앗스나 원고들의 무준한적정과 일편한노력으로 이것은 맛침내수리되야 오날까지동관청에서 심리중이라는데 금일 원피고를 봉천으로 넘겨왓다는 풍설을듯고 보석중이든 원고김락진은 권긔와가티 령사관당국에 탄원서를제출한것으로서 홍청녀의 긔구한운명도 운명이려니와 죄란에사라진 김의봉의생사아니 죽은시체라도 어되내은 거ᆡ박명녀 홍청녀의하날에사뭇친 원한긔는 수수억기가될것인 동시흉악 무도한왕가일문에 대하야나릴 중국사법관의 법의처분여하는 자못만흥흥미와아울러 삼심한 주목을 잇끌고잇는바이다(끗)

作黨毆打
소아니판다고

【海州】 별보해주취야우시장에서 개최된축우특별대시일(牛特別大市日) 오후삼시경 삼천여 군중의 가삼을 흥분케한 활극이 이러낫섯는데 그내용을 듯건대 해주군서변면남파리 사는오성동(吳成東)이구십원가치잇는소를매고잇는동안 엇던사람이 오륙인이모혀와 팔십원에 팔나고강요함으로 가긔완든 자긔아버지를 차자가 의론하고도라와 팔지못하겟다고한즉웨아니팔겟다고하느냐하며 무수히 란타를하고 어대로인지 자취를감추고 마럿는데 이사실를들은 아버지되는사람은 어린자식이 매마진 것이분하여 중개하려든 사람을 부뜰어잡고 때린사람를 차자노라고하다가 설상가상으로 영업방해를한다고 출장가잇든 군청사람에게 도리혀 욕만당하고마랏는데 약한사람은 소도팔려못오겟다하야 시장취체를 등한이하는 관계당국에대하야 일반의원성이놉흔데 군중은 공포에싸혀잇섯다한다

泰川少年斥候隊

【泰川】 십여일전부터태천읍내야소교목사 崔목신의 수인의 발기로척후대조직에분망중이든바 근근 그준비가되엿슴으로 오는이십일경에는입대식을할 예정이라는바 현재 대원수는십오명이라한다

海州畜産組合 懸賞畜牛開市

【海州】 긔보해주군축산동업조합(海州畜産組合)주최축우현상매매시는예정과가티지난십일오전구시부터 취야우시장(翠野牛市場)에서개최하엿는데 우천임에 불구하고 아츰부터사면으로모혀든삼천여명의군중과 일천이백여마리의 축우로 사천여평의 대시장을혼잡케하엿고 현상(懸賞) 매매한팔백여마리에대한추첨과는 아래와가튼데당첨우주(牛主)는이달이십일이내로동조합에와서 현상금을차자가주기를 바란다더라

一等金七十圓 西塘面崔承仁
二等金二十圓 龍淵面金益鍋
同 二十圓 海州邑朴元萬
三等金 五圓 泳仁鋪外四名
四等金 壹圓 二十名(略名)

明星女子學院 秋期大運動會

【羅南】 함북라남명성녀자학원(咸北羅南明星女子學院)은순연히 민간교육긔관으로 만흔곤란가운데서 십년을 하로와가티 교육에 힘써오든바 관계당국에대하야 일반의원 청이금번에 종래의곤경에서 벗어나 포에싸혀잇섯다한다

通川飲酒年額 每戶十二圓强
작년도에비하야오분이증가
可驚할飲酒消費

【通川】 작년구월일일부터금년팔월말일까지 강원도통천군내에서 빌어업서진 술이탁주일천이백칠십사석약주구십석소주일천이백삼십육석으로이것을매매가격에 환산할진대 실로십만사천팔백원이라는 거액에 달하는바 이것에일호당은 십이원이십전한사람압헤어른아이할것업시이원이삽칠전이라는놀라운소비라는바 이것을 작년에비하면 술갑이네렵에도오분이증가되엿이라하니참으로 생각할 여지가 잇는문제이라고한다

浦項地方에도 露國石油販賣

【浦項】 질풍신뢰적(疾風迅雷的)세력으로 전선각지에수입(輸入)되는 로서아석유(露西亞石油)는 경북포항 김룡주(慶北浦項金龍周)씨가 경성익세양행(京城益世洋行)과 경남북칠군(慶南北七郡)특약을하고벌서현품(現品)이포항(浦項)과 강구(江口)에도착되엿다는데로서아석유는 국영(國營)임으로 비영리주의(非營利主義)일뿐아니라 영미유(英米油)와대항 진출(進出)하는니만큼 품질우량(品質優良)할것은 물론이요가격도저렴하리라는데장차포항에일더석유전(石油戰)이연출되리라추상된다는바 각군에는 특약점을설치준비중이라한다

統營署巡查所爲 荷車에밀녀 女子負傷

【統營】 경남통영읍내시장에서는 지난십삼일 오후네시경에 당지경찰서도로계일본인순사가 사람이 잡답한장터를 순찰하다가맛침 시장남단측(개문편)에서하차(荷車)한개가제가에노인것을보고 구루마군을 꾸짓고그구루마를 사람가온데에다 미러버려서맛침 그것헤 물건을사고

三百年歷史가진 虹橋保存陳情
市民은面長怨望

【筏橋】 거금삼백여년전력사를가젓스며 전조선에서 유명한락안벌교 홍교다리가 력사가깁고 유명하다는것보담 위치가 위치인것만큼 전남일대의 관문이엿다 시대의 변천과 문명의진보에따라남선철도가 개통된후 인도교(人道橋)가 생기엿스나 벌교봉림량동리의 교통우결이며 순천군락안쌍암(樂安雙岩)양면의교통로이엿다 그러나 인도교가 생긴후로 토목과(土木課)예산이홍교로(虹橋路)까지못밋친다는조건으로 당국에서 돌보지못하는관계상 금년녀름비에 일부가퇴락되여 하로수십회식 내왕하는자동차는 고사하고 단봉으로단이는 사람까지 내왕할수업시되고 준공된지 오래인 인도교도소위 개통식을거행 치이란조건으로 폐쇄하엿슴에따라 일반의곤란도 만흘뿐아니라 수백년력사를가젓스며 전긔와 가튼주민의교통상 필요한다리를 그대로폐지할수업다는감상을가진주민들은 지난십일밤에 모히여난상협의한 결과도당국의 양해를어더퇴락한곳을 수리하며 보하서영구유지 하도록 하자는소리가이구동성(異口同聲)임으로대표자로 원전무이(園田武二) 시야순태랑 (矢野順太郎) 김화삼(金化三)동제씨를선정일임하여든바전긔 대표자들이 십일일에 전남도당국(全南道當局)을방문한후마야지사(馬野知事)로부터 곡야(曲野)내무부장과신정 (新井) 토목과장등의답변이당국으로서는 인도교가 설치될지라도 홍교를폐지안하려하엿더니주민을대표한 면장의보고에 홍교는 홍수로인하야 상부에잇는 전답에폐해만잇고 또는인도교만 되면필요치 안으니 폐지하겟다는조건을 붓쳐 인도교설치인가를요구하엿기 그요구대로 하여주엇슴에 불구하고 또홍교유지요구까지함은 도저히 용인할수업다고완강히 거절함으로 그제야 면장의보고가 잘못된 보고인줄을알게된 대표자들은 분개한마음으로 도라와서 시민대회라도열고대책을 강구하려고 방금 준비중이라는데 홍교유지와 폐쇄두까지 문제가 엇더케될는지 귀결을일반이주목한다고한다

古佛保存運動

【淸安】 긔보=지난사일오후일시에 충북괴산군청안면 연탄리(桃山會坪面連灘里) 유재덕(劉載德)이동리두타산(頭陀山)에서 발견한 금부처님개와바리일개는 당지주재소에 아직보관중인데 전긔유재덕이 발견할때에 불행이도 못차젓든두손중바른편손한개는 그의입에 청주군북이면 룡긔리(淸州郡北二面龍

永柔體育創立

【平原】 평남영유에서는당지청년한종욱(韓鍾郁)장영국(張永國)군의발긔로지난삼일오후두시에 체육회 창립총회를열고 회원 삼십명이회합하야 다음과가티 임원을 선거하얏다 한다

◇任員

會長 宋一英 副會長李臥龍
書記李官植 會計金熙鉉
幹事韓鍾六 李大成 金炳玉

先親의遺命으로 各團體에金品寄贈
◇…현금팔백오십원을
白川劉斗煥氏特志

【白川】 황해도배천읍련남리(黃海道白川邑蓮南里)류두환(劉斗煥)씨는 원래 자선사업과 배천사회에 공헌이만히잇서 오든바 지난십일의 엄친별세시에 유명(遺命)이잇섯슴으로씨는현금팔백오십원을 각단체에 긔증하야 각단체의칭송이자자하다는바 각단체와금액은다음과갓다한다

金二百圓白川靑年會 金二百圓白川公普校 金二百圓白川幼稚園 金一百圓白川新明書堂 金五十圓白川消防組

車掌이負傷

【朱乙】 경성주을역(鏡城朱乙驛)에서는 지난구일오후세시 주을발청진행(淸津行)오일오열차편성(編成)중차장평야래삼(平野來三)은조성차(組成車)에 치여 오른가슴에 타박피부열상을당하엿다 더라

地方時論
秋蠶共販期에臨하야
蠶業當局에告함
廣州支局 一記者

秋蠶繭의收繭期를臨하야 不日內로廣州郡에도 共同販賣가例와如히施行된다고한다 이에際하야 一言을呈코저하는것은 例年行하는共販을잘目睹한바잇슴으로 그외본바事實中에서毫末의公正을缺하엿다고目睹한바를 指摘하야 當局의一考에供하고자합니다 農會에서共販制를設하고蠶業者의蠶繭을販賣하야주는根本意義를찻처본다면 첫재多數한蠶業家의販賣上의便利와 利益을圖하기爲함이라는것은 明若露火이다 그러나例年各郡에서施行되는蠶共販의弊端에 여러가지로當局者에對한 非難睢도업슨바안이다 안히共販不公平에對한問題는每年에늣치안코或은甲郡或은乙郡에서期於코일어나고야말엇다 이것은要컨대當業者의利益과便宜를本位로하고 設한共販의目的에서 背馳하는處分을 當局에서當業者에게내리는일이往往잇섯슴으로써인가한다 例컨대蠶繭鑑定時에繭本位가안이라 顔面本位로한다든가 順番을바구어接受할에에番號票가잇슴에도不拘하고 私的關係에따라게되여 甚至於共同販賣에事務를取扱하는蠶會職員을한사람이라도 署吏는農夫이면 繭의販賣者가뒤려밈리는불에限하야 勢力에밀리어서 아조밀녀가지고와서午後까지도못팔고 서잇는일도不無하엿다 이러고서야엇지當業者의便宜와利益을圖謀할이라고할수가잇슴外 大繭本位의일에는絶對公正을要하는同時에絶對冷靜을要한다 顔面두렵다고私情을보고 顔面이업다고그사람의事情은不顧한다든가하는等事는大繭의非難을사는큰原因이될것이다 廣州郡共同販賣에는 過한問題는아즉업섯다 그러나冷靜한觀察으로觀察할때에는亦是多少의不公正을볼수잇섯스니 그것이不可避의事情인가? 또는업슬수업는所以인가? 이에當局者의一考를바라며 따라서繼者의이一筆이有効하다면幸이라고生覺하는바이다

商店에强窃盜

【泗川】 경남사천군사천면사주리(泗川郡泗川面泗州里)일하광조(日下光照)라는일본인상점에서는지난오월이십일새벽한시삼십분경에 손에한자이상의장검과 단도를들고 강도가침입하야 적은주인을 위협하고 현금십사원가량과 비종십여개를 강탈하엿슴으로 사천서에서는 불면불휴로 범인체포에 로력하엿스나 범인은종적이 묘연하엿섯는데 지난십일밤에 또전긔일본인상점에 절도가침입하야 주인이잠든사이에 현금륙원과 막고다섯상자 회연여섯갑 가격십오원육십전어치와 허리띠등 긔타물건을절취하여갓다고한다

消靑定期總會

【渭原】 평북위원청년구락부(平北渭原靑年俱樂部)에서는지난구일오후팔시에 제이회정긔총회를위원공회당(渭原公會堂)에서개최하고 부부장림인영(副部長林仁永)씨사회로 각부보고(各部報告)와신사건(新事件)을만장일치로 가결하는동시에 본구락부를 청년회로 변경하기로 가결하고임원개선(任員改選)을 다음과가티 선거하고 동십이시에무사폐회하엿다고한다

會長全元用 副會長林仁永
書記崔元用 會計韓公鐵
幹事吳昌順 金成奉 顧問朴熙元
朴宗甚 朴永株 朴觀卓
宋勝智 李枝春 金長松 庶務部長李興泰 智育部長朴英敎 體育部長趙光範 音樂部長林義永

地方人事

▲金敎哲氏(東一銀行金化支店支配人)新任人事次 本報金化支局來訪

求禮同人劇
同情金八十餘圓

【求禮】 전남구례군(全南求禮郡)에서는 동인극장(同人劇場)이라는극단이조직되야 일반의만흔기대아래지난팔, 구량일에제일회공연을한다함은긔보한바어니와 당일은 만원의인기가 집중되야 시간전부터 물미듯모여드는청중은 실로공전의 대성황을이루엇스며 따라서 일반에게적지안은자극을주엇다는데지방인사의의연금이팔십원에달하엿다더라

義捐者氏名

金澤二十五圓 金鍾哲十圓 金鍾國 義漢燮各五圓 金融組合 産業組合各三圓 高在信四圓 安定鎬 朝月旅館 張大俊各二圓 金南權 申相旭 李亨洙 金英碩 金英徹 金昌宣 金祐枰 辛京淑 金鎬 金洪來 有隣病院 金灣柱 朴漢圭 朴印鉉 鹿島 黃三峯 朝鮮日報支局各一圓 朴俊東 金麗守 各五十錢

桑葉땃다고 駐在所에告發
伊西普校長의妄動

【漆谷】 경북칠곡군이서공립보통학교생도 리상곤의모 리성녀(慶北漆谷伊西公普校生徒李相坤母)(李姓女)(四〇)가 지난십일 오후팔시반경에 학교운동장가에 심어둔상엽(桑葉)열다섯닙을따감을동교소사가발견하고동교장연정×××(校長淵×××)에게 이야기하엿든바교장은리성녀를상대로하야동면경찰관주재소에 고발하야 범인을인치취조중이라더라

第二回讀者慰安 八道名唱大會

九月廿一、廿二、廿三日밤八時
市內朝鮮劇場에서

第二信

京畿道代表 京城漢南券番

高桂山 高飛鳳 金弄雲 金弄月 金明仙 金美蓉 金山月 金彩仙
廉桂花 李柳色 李月香 文花仙 朴彩鳳 朴錦珠 李玉仙 白牧丹
石山月 安錦香 禹蓮玉 張山月 全柳[illegible] 鄭彩雲 崔雪荷 崔春紅 外

(가나다順)

全鮮男女代表歌手總出演
各道鄕土藝術一齊發表

京西讀者와廣告主入場無料

主催 本報京城西部支局

西鮮個人庭球大會

時日 九月二十日午前九時
場所 高普校코ㅡ트
申請期日 九月十九日外지
申込所 東亞、朝鮮兩海州支局
申込金 每組金壹圓
賞品 優勝旗、副賞金拾圓 二等 現金五圓副賞
主催 海宗俱樂部
後援 東亞·朝鮮海州支局

南朝鮮個人庭球大會

時日 九月二十日午前九時半
場所 羅州靑年會館코ㅡ트
申請期日 九月十九日外지
申請場所 羅州體育會
參加金 一組金壹圓
賞品 優勝旗及副賞 優勝組에게는旅費負擔
主催 羅州體育會
後援 東亞朝鮮兩支局

咸安南朝鮮씨름大會

一、時日 陰八月十六日十七日十八日間咸安市場에서
一、賞品 一等現金四拾圓 二等農牛壹頭 三等正租壹石 四等廣木壹疋 五等時計壹個 等外副賞多大함
主催 朝鮮日報咸安支局
後援 咸安商工會

光州市民大運動會

時日 九月二十八日(陰八月十七日)
場所 公設運動場
主催 光州商業會
後援 東亞、朝鮮兩支局

晉州脚戲大會

時日 陰八月十六、十七日兩日間
場所 晉州邑川前里沙場
賞品 一等大牛一頭 副賞 二等白米五斗入一石 三等主洋木二疋 其外各等賞品豐富
主催 晉州勞働聯盟 晉州農民組合
後援 東亞、朝鮮兩支局

秋餘名勝古蹟 自轉車探勝閑遊會

時日 九月二十九日至三十日
申請期 九月二十七日外지
申請所 本報韓山支局
會費 一圓(但 食代)
主催 朝鮮日報韓山支局

六郡聯合庭球大會

時日 九月二十日午前九時
場所 廣州郡體育協會「코―트」
賞品 優勝旗 外 副賞
參加金 不要
申請期日 九月十七日外지
申請場所 廣州郡體育協會
參加規定 一郡三組
主催 廣州郡體育協會
後援 東亞、朝鮮兩支局

南朝鮮個人庭球大會

時日 十月一日午前九時半
場所 羅州普公校「코―트」
申請 九月十九日外지 羅州體育會로
參加金 一組一圓
主催 羅州體育會
後援 東亞、朝鮮兩支局

七個月間에 一千戶新築
늘어가는평양의시가
大平壤의昨今

【平壤】 서조선의웅도(雄都)대평양은 종으로횡으로 광대하여가고잇다 그유력한 증거로는 금년일월부터 팔월말일까지의칠개월간에 신축 가옥이 일천호에 달하엿고 앞흐로도건축공사는 쉬지안코 잇다신축가옥의 대부분이 서성리(西城里)동대원리(東大院里)선교리(船橋里)등 신가지를 조곰떠난곳에 만허 평양시가지는동서남(東西南)삼면으로확대되고잇다한다

無用한競爭에 佛朝野가憤慨

【巴里十四日發電】 파리동경(巴里東京)간직행무착륙비행의 신긔록을 수립코자『보안낭떼로가손』과뻬엘의 경쟁의길을떠난후로서 아『우파』부근에서조난하야참사한『두부리』씨가출발하기전에 『우리들은 비행경쟁에 밋처날뛰는것가티 한심한 계획은업다』고말한것이 이번에우연히 파리엇던신문에발표되여 불란서관민에게 일대충동을 일으키엇다 즉불란서의자랑인 듯도 한사회는 갑작이 금회의비행계획의책임자에게대한 불난과비난의소리가 놉하서 이뻐에금번 비행계획이 실현케된 실상을조사발표할것이라고 각방면에서 요구하고잇다

日本人公醫가 女子를毆打致傷
사랑의갈등으로인하야
人道에背馳된悖行

【安溪】 지난십일일경북의성군안계면시장(義城郡安溪面市場)에잇는일본인 공의모(公醫某)의집에는젊은녀자가 공의에게매를맛고 울고부르짓고 일대야료가니러나 에마츰 안계시일(市日)이엇슴으로운집하엿든군중에게 종용의감흥을준일이잇는데 이제그자세한내용을 탐문한바에의하면 전긔 구타를당한녀자는 안계시장에잇는 김정혜(金貞惠)(二二)란는녀자로지금으로부터수년전에애갑모(愛甲某)(三一)란일본인과서로사랑을속삭이게되여 웃웃내 사랑의씨를배게되엿든바 이것을알게된 애갑의부모는 조선인녀자와 사랑을주고밧는것을 격렬히 반대하여애꾸즌 두남녀를태인 사랑의배(船)는크나큰암초에부다치게되엿다

情死하려다가 斷腸離別
구든약속하에

그리하여 남자로부터 뜻과가티안되는세상을 저주하며 정사하자는요구가 잇섯스나 정혜가듯지안햇슴으로 그도못하고 전긔애갑모는 부모의명령으로 작년정월이십일날 부득이사랑하는정혜를남겨두고 일본으로도라가면서 복중에든자식을 육칠세까지 잘양육하여주면 그시에다려가겟노라하며 대정십사년칠월십일날붓치영문(英文)으로자서(自署)한사진한장을주면서장차나흘아이에게아비의얼골이라고보혀주라고떠난이후로는지금까지소식이묘연한중인데 전긔정혜는그후 작년삼월초사일에사랑의 결정인 남아를분만하게되자 즉시애갑모의 부모에게도괴별하엿스나 아모 반답도업섯다한다 그러나 정혜는최초의약속을가삼에 깁히품고 곤궁한살림사리와한께애수(愛秀)라고일흠지은 어린애를 아비의차즐날을기다려 건심으로 양육하고잇는중인데 지난구월삼일날나웃아희들에게 애수를 맛겨서잠시보아달나하엿든바 그 아희들이 작란삼아 임의 세상이다알게된 애수의 조부되는 공의모의집정원에 갓다두엇슴으로 거긔에서어미를차즈면서 울고잇다는것을듯고 정혜는 애수를안으려그집에갓드니 돌연히 실내에안젓든공의모가 단장을 가지고쪼처나와 정혜를 구타하여 몸에상처가 나와 정혜를 구타하여금 양육비를 요구코저 그리하는것이라고 추측하고 그와가티구타한것가트나 사실이 그러치안이함으로 무리한 매를마즌정혜는 분함을참지못하야 그와가티울고불고야단이난것이라하며군중들도 공의모의 행동을타매하는일방 이상한 감상을엇게되엿다하며 피해자인 정혜는목하고소를준비중이라고한다

盟休煽動嫌疑로 青少年多數檢擧
원연운운교원고소사건으로
左面公普의不祥事

【濟州】 제주도 좌면 중문리(濟州島左面中文里)에잇는경찰관주재소(警察官駐在所)에서는지난이일에 돌연히 활동을개시하야 동일밤에 좌면공립보통학교(左面公普)생도김성원(金成元) 리긔효(李基孝)김병두(金炳斗)리춘경(李春景)강오준(姜午俊)을검속하야취조중하는동시에 사일아참에는 보교생리재문(李載文)의모친을인치하야 용내본서(本署)로 압송하고이어 본보분국장김한정(本報分局長金漢貞) 소비조합상무리사진택주(消費組合常務理事秦宅周)두명을검거하는동시에가택수색까지하야 약간의 서류를압수하고 진행주(秦幸周)강문범(姜文範)도 검속하얏다가 전부석방하얏스며 륙일에는 중문소년단위원(中文少年團委員)리병옥(李秉玉)고윤옥(高潤玉)림지우(林枝雨)임남성(任南星)김을봉(金乙奉)강성호(姜性浩)림인배(林仁培) 등칠명을검거취조후석방하엿다는바이제그사건의내용을듯건댄 지난이월하순에 전긔좌면공보(左面公普)일년생리재문(李載文)이가수업료(授業料)를가지고 오다가 로상에서십원을일허버렷다하야 동교교원 문모(文某)는 이어린학생을 함부로란타하야 상처를내이고 축력에졸도케한사실이잇서리재문의부친은 크게분개하야학교에가서 문교원에 비교육자적 매하고 자긔의자식은 이런교원에게 맛길수업다하야 퇴학수속을하고 매를가지고 문교원을 뎟는바 이틈을도한 학생들은문교원의 비행에격분되야 즉시동맹휴학을 단행케되여 지방유지와학부형회석상에 문교원의 진사와 교장이문교원과가티 리재문가정에가서 책임잇는 사과로써 사건은 원만한해결을짓고그후 문교원은 다른곳으로전근되고잇든중인데 뜻밧게 지난칠월에사법당국(司法當局)에서전긔리재문보친에게상해죄(傷害罪)로 벌금이십원의 처분명령이잇슴으로 동녀사는즉시학교에가서동사건발생당시에 학교에서 진사하고 해결하엿슴에불구하고 교육자로서 은당처분을 하지안코소를제긔하야학부형을해금한 도저히 간과할수업는 사실이라고 지적하고 벌금은학교에서 부담하라고 강경히부르지즘으로 동교학생들도 이에격동되여 학교당국의 부당한태도에 대하야 일제맹휴하고 전긔와가티 벌금을학교에서 벌것사건책임자 문교원은 사직케할것을 요구하고 하긔휴업 동안에도 등교치 아니하고 개학하여서도 학생이 거이등교치 아니함으로로 경찰당국에서는 전긔 평소언동이 이회영을 선동한것이 아닌가하는혐의로 그와가티 한것이라는데 일반은 금후문제의 진전에대하야 매우 주시하는 중이라고한다

青總平北道聯 書面大會禁止
實在的存在를否認

【義州】 조선청총평북도련맹(朝鮮青總平北道聯盟)에서는제일회정긔대회(第一回定期大會)를개최하고 청총해소방식을 구체적으로 토의수립하려고 하엿스나 경찰의 두차금지로 이래개최치못하고잇다함은 긔보한바어니와 그후도련맹에서는 부득이서면대회(書面大會)라도열려고준비중이든바 지난십이일에 동련맹간부서재평(徐在坪)씨와의주청맹(義州青盟)간부 리창호(李昌鎬)씨를의주서(義州署)에서 돌연호출하야다가 도경찰부의 명령이라하며 금후도련맹의소속인 청맹의 일체집회와 행동을금지한다고하엿다 전긔 량씨는즉석에서 그리유를 질문하엿든바 동련맹이 지난삼월에열린 림시대회(臨時大會)에서결의한 해소(解消)는 과거의운동의미로보아 해체와 동일시하게됨으로 동련맹과 소속단체의실재적존재(實在的存在)를부인함으로서라하야 동련맹에서는 그대책을 강구중이라고한다

平原暴動事件 徐光雲君送局

【平原】 평남평원군한천(平原郡漢川)사변이 이러난지이개월에 빽여명을송국하고도 남아지가 아직열마인지 모른다고 한다 서광운(徐光雲)씨는 전창률(全昌律)외동지사오인이모여서 결의한결과 그와가튼사변을 닐으켯다는데 사변이 이러나자 전창률과가티 몸을피하야 만주로다라날계획으로 부강계획천을 것첫스나 경계망이엄중하야 압록강을 건느지못하고 다시구안주까지 도라와서 려비를작만하야 해외로 가고저하다가평원형사리성근(李成根)에게 체포되엿다

對峙中新舊勞組 마츰내格鬪演出
가족이총출동구조원을원망
今後事態頗憂慮

【北靑】 함남북청역(咸南北靑驛)에서는 신구로조원간나날이 격렬사이업시작업쟁탈전이연출되여 쌍방의감정이 점점악화하여갈뿐아니라 구조원편에서는 가족그부녀들까지 동원하야신조원들이 짐을 운반하는것을 방지하며 일대소동을 일으키다가 경관의제지로 자긔들의목적을달치못하고 그중몃사람은 이미보도한바이어니와 이제 지난십삼일에 이르러서도 또다시쌍방이 대치되여 서로언쟁을하다가 필경격투가일어 구조원김평수(金光柱)씨가검속되고 이날도역시 구조원의 가족부녀들이 동원하야 장내를에워싸고 신조원을욕하며 원망하며 거놈들이 우리의 생명을 끈으려고 하는것이라하며 원망하는소리는 참아듯을수업는 참경이엿다고한다 그런데 일반은 장래사태악화를 념려하야 극도로불안중에잇다고한다

熱誠의結晶 平新學院竣工
十月一日부터開校

【平壤】 동민들의 열과 성으로 탄생된평양부외신리(新里)평신학원(平新學院)은동민들의총출동으로 건축에 착수하엿든원사(院舍)가 일건에 준공되여십월일일부터 동리무산아동 전부를모아 교수를 개시할이라한다

安城의 强盜未遂
협박하다피착

안성군금광면현수리(安城郡金光面玄水里)사는 김긔봉(金基鳳)(二二)은 지난십이일 오전한시경검은복면모(日出帽)로얼굴을가리우고 안성군 안성면도긔리(安城郡安城面道基里)중국인야채상곡배충(野菜商曲培忠)(三二)집에 널으려 그집의고용인 왕단충(王段忠)(三二)을붓들고 『주인이 어듸잇느냐』한후 전긔곡배충의침실에 달려들어 빨내방망이로『돈오백원을 내이지안흐면죽인다』하고 협박하야힐난난하는중에 안성경찰서원에게 체포되얏다한다

平壤의棄兒 生活難인듯

【平壤】 십사일오후아홉시경에평양부내 신리(新里) 십구번지리근배(李根培)씨의집압헤 순후사개월가량 되여보히는 계집애를 내여버린것을 아희의우름소리에놀내여 뛰여나와 발견한후 하루동안을보호하엿다가 억일선교리주재소(船橋里駐在所)에맛기엇슴으로 부에 인도한후 범인을 엄탐중이라는바 의복과 포단등을보아 생활난으로 내여버린것으로판명되엿다한다

朝鮮人側의 運組發起總會
咸北會寧에서

【會寧】 관선적으로발긔되는조선인하주운송조합(朝鮮人荷主運送組合)이 회령에도지난십삼일당지일동천두병(一洞川斗炳)씨댁에서발긔총회(發起總會)를개최하고 발긔대표(發起代表)로 김성수(金成洙)씨를선정하야회의를진행하엿스며 당일모집된주수(株數)만 하여도 어백팔십칠주나되고 일주금액은 이십원으로 정하엿다하며 총모집수수는오백주한이라한다

共作委員會事件 青年二名又復押送
新興警察署에서

【新興】 함남신흥경찰서(新興署)에서는지난이일경에 돌연 활동을개시하야 영고면 송하리(永高面松下里)에잇는 정규상(鄭奎祥)(二〇) 리진운(李鎭雲)(三〇) 두청년을검거하야동산서도압송하엿다 그들은 조선공산당공작위원회(共作委員會)의관계자인듯한데 동산서의 수배로서 필경검거호송된것이라고한다

이 참이상하다고하는데 항상나라일을하겟나 나는공산주의자다 다른사람과는 귀어로하고저함 나 부자들사는 아모일도업스나 일반은매우 주의하야보는데 아마도 지난겨울에 빈곤에서달려 굶주림이결국 이사람을이럭케만든듯 하다더라

羅州幼稚復興

【全南】 전남라주(全南羅州)유치원은 경상비문제로 존폐지경에잇슴으로 동유치원 당국자박봉덕(朴鳳德) 서유발(徐有發) 최남구(崔南九) 제씨는 수월전부터 복흥함에 노력하고잇는데 이밤에본리수독지가김명주(金炳斗) 허국향(許國香) 윤남현(尹南鉉) 허창환(許昌煥)사씨가 설립자되여가지고경상비매년반비용을부담하기로되엿슴으로다 주유치원은 장내가 영원하게되엿더라

木浦青年取調 의연히계속

【木浦】 긔보=국제청년데ー에관한목포상업학교격문사건의 혐의자로 경찰서에 검거되엿든 그중서 강재수(姜載秀)군외이인은지난 십이일에 석방되고강창보(姜昌甫)군은 지난십삼일에 제주(濟州)경찰서로 호송하엿다는데 근래빈번한 제주모사건에 관련된것인듯하다하며 아직도 남아잇는사람은박제민(朴濟民) 조송희(趙松熙) 림영춘(林永春)외륙칠인이나된다고한다

三人組强盜 一夜五處襲擊
警察努力도水泡

【會寧】 간일경지중야상점을습격하고 돈삼십원을 강탈하엿든 강도단삼명은 회녕경찰이철야경계중이엿스나체포치못하고우려중에잇던차에 지난 십삼일벽성면오봉동(碧城面五峰洞)최창선(崔昌善) 김해(金海) 집외세집을들려 금품을 강탈하엿다는데 피해총액은 농촌이니만큼 돈엽지못하엿다하며 아즉도 회령경찰은 엄새업는수색을하나 종적을알지못하야두통이라한다

大膽한牛賊

【加平】 지난구일에 당시경찰서에 소도적이라는 죄명을 가지고엄중한 취조를받는자가 잇는데이제그사실을 듯건대 그자는본적을 가평군하면상판리에두고현주소 고양군한지면 신당리(高陽郡漢芝面新堂里)이란사람으로 지난일일에 고양군숭인면전농리(崇仁面典農里)김요안(金要安)외소(牛)를동대문외에서교묘히도적하야가지고 바로 경춘로로오다가본군외서면상천리란곳에와서는대로를 바리고 산도로도라가자귀숙누가 잇는본군 하면××집에수머잇는것을 당시경찰서에발견되야 엄중한 취조를받는중이라한다

朝窒의無誠意로 仁坪里民依然不安
문제만흔발전소방수로
第四次陳情提出

【新興】 함남신흥군 (咸南新興郡)에잇는조선질소비료주식회사발전소 (朝窒發電所) 방수(放水)로인하야 영고면 인평리(永高面仁坪里)사십호촌민이 공포중에잇다함과 이로인하야 삼백여주민이 각관계당국에 방전을차하하얏다는진정서를세차레나 지출하고 회사의태도를 관망한다함은 루보한바와갓다 그후회사당국에서는 면당국을거처 무성의한 회답을하고다시 긴급동리를 실지답사하야 조사하겟노라는 언명이잇는데도불구하고 아직까지 실지조사조차 하지안는다하야 주민들은 의연공포중에잇는데 이로인하야 주민들은 제사차의 진정서를다시수일전에회사당국에제출하엿다고한다

南原飛行大會
本報讀者優待

【南原】 시기는추추가절 농번산업의총결산기인 음팔월 십오일이며 장소는 호남승지이상당일이 이맛것처녀행이 되여잇다가 이번이다이에 긔보와가티 남원지국에서는 과학지식의 보급과지방적번영을 촉진키위하야 경견할비행대회를개최한다는데 본보독자에게는 특히 독자권을 발행하야 우대키로하는동시에 아프로더욱애독하기를바란다한다

縊首自殺
期米에失敗보고

【群山】 군산연미시장에서실패를보고 지난십이일밤 쓸쓸한시경에 군산공원에서 목을매여죽은사람이잇섯다 함은 긔보와같거니와 그는원적을 경북상주군내서면(慶北尙州郡內西面)에둔 김지학(金鋼學)이란사람으로얼마전부터 군산에와서 환산상점(丸山商店)에서목으면서미시장에서 예매를하다가 가지온돈오백여원을 전부소비하고자긔집에도라가서 전재산을 전부방매하야 백여원을 가지고와서또다시 시작하다가 그것을전부일허버리고 그와가치 죽은것이라하며 사만원을 도로이처버리고 죽엇다는것은 쾌연히석이라한다

漁組文書들破棄
굼주리든뭇헤정신의이상
亂打重傷되여哀呼

【鶴南】 지난십사일아침아홉시경에 성진군학남면일신동(城津郡鶴南面日新洞) 본보분국압길바닥에서 무수한란타를당하야 사람살려달나는 호소와함께호르는피를 사람은참아 듯고보지못하리만치 되엿다는데 이제그자세한 내용을 탐문한바에의하면 문제의주인공은 성진군학남면례동(城津郡鶴南面禮洞)에사는조영선(趙永善)으로올봄부터 우연히정신병에 걸렷다는데 항상하는말은 례동어업조합(禮洞漁業組合)이 어민을위한다하면서 우리어민을 착취만한다고 그리고 부호량모를 도한손에 죽인다고 조역간을며단니다가 지난십삼일밤에는 례동어업조합에 유리문을 부쉬고들어가 사람들을 지나 업승으로 상당한 금품을 어민에게서 착취하야먹으면서 조합집을 뷔원다고 이런조합에문서는 가지가도 관계업다고하면서 문서들을 뷔워다가 이곳저곳에 함부로내버려쓰는때 십사일아침 동조합리사(理事)가 서긔를다리고 일신동까지따라와서 키다란곤봉이다부리지도독따리고고다음은노끈(繩)으로 얼거가지고 갓다한다 그런데 이정신병자의 하는행동

女性彙報社移轉

시내원남동(苑南洞)에잇는월간잡지녀성휘보(女性彙報)사에서는 금번업무를 일층확장하기위하야 시내련건동(蓮建洞)으로 이전하얏다고

天氣豫報
曇後晴

高氣壓은本邦의東北地方으로부터日本海를經하야北鮮에 퍼저서其勢가弱하고低氣壓은中國東海의北部로北東에進行한다南鮮은雨其他는曇이勝하고朝鮮海岸은東風이强하다明日은次第에天氣가조흘模樣

忠武公遺跡保存會에 有志誠金遝至
今日同事務所收入金

金壹圓 東萊郡日光面文中里	金昌善
金拾貳圓	在阪居昌郡親睦會役員一同
金一圓	朴鍾益
金一圓	崔鶴皐
金一圓	崔鳳煥
金一圓	李佑永
金一圓	金容馬
金一圓	崔震煥
金一圓	李穆鉉
金五十錢	朴甲濟
金五十錢	全儀鎬
金五十錢	卞昌植
金五十錢	姜文熙
金五十錢	朴柯秀
金五十錢	朴東爵
金五十錢	全鳳立
金五十錢	全永鎬
金五十錢	李鋼泰
金五十錢	李時玉

送料金匯換自當

補血 强壯 포도酒
赤玉ポートワイン (포ー도와잉)
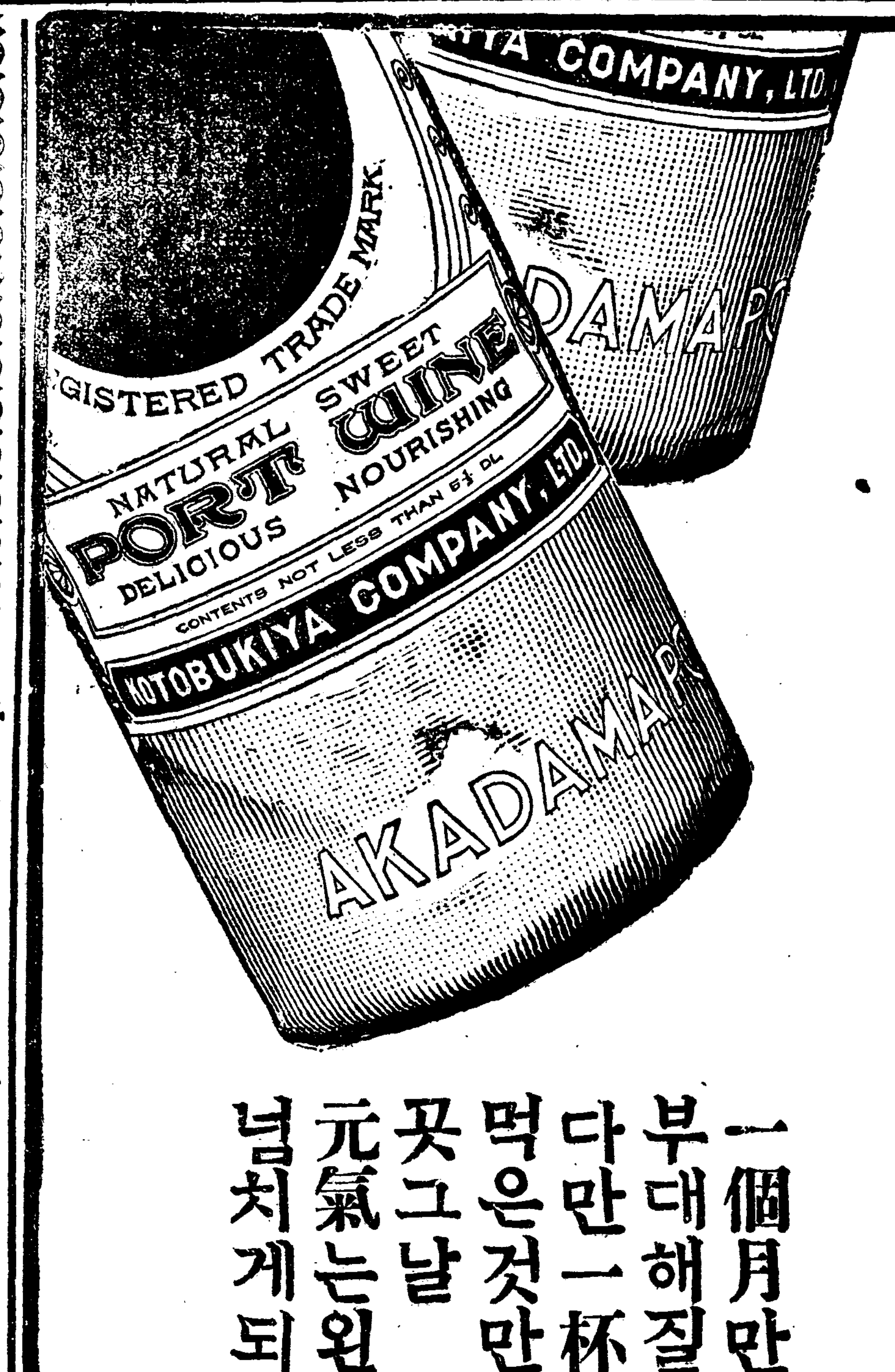

一個月만服用하면 부대해질것이요 다만一杯를 먹은것만으로 곳그날 元氣는왼몸에 넘치게되어!
244

二層싸론新築擴張 カフェーソール
카페ー서울大奉仕
◇女給數名至急募集 (鍾路一丁目)
滋養잇는女給親切懇懃

●頭痛에는 ノーシン●
◇本社京販 電話光化門一八七番

生食 說明書切手貳錢呈 要貳錢 京城府外新設里朝鮮保康會

호텔의 포ー타ー氏曰 (荷物運搬係)
仁丹
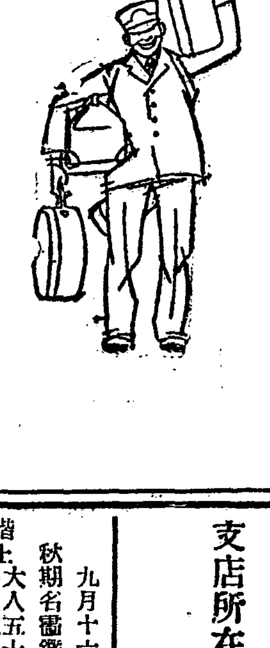
씩씩하고사람답고、頭腦가賢明한분임으로、이분은아마仁丹을잡수신분인가、하고잘살펴보면大槪가틀림이업습니다지금이荷物에까지、仁丹의香氣가나고잇는걸요

風鳥メール (풍조메ー루)
醫學博士 前坊先生推奨
호ー산크리ー무
新涼期의 化粧에는 반드시메ー루를 빗을희게살결을곱게自然味를살리는호ー산크리ー무! 그는化學進步와原料精選의賜物이다脂肪性의분、땀숙치못한분、色검은분、化粧이잘안되는분은、꼭메ー루를愛用하시오

￥・30 ￥・50 ￥・70
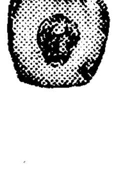
姉妹品風鳥襟白粉 白色 肌色 各￥・50
風鳥石鹼本舖 宇野達商店 大阪市東區南久寶寺町三 振替大阪三五一五九番

印材 印章店印換印 諸印章附屬品 一式都賣商
京城府黃金町二丁目八 中島印材店 電話本局三四四三番 振替京城一五二〇五番
申込限定簡表贈呈

資本金 四百萬圓也
積立金 七拾四萬五千圓也
京城府南大門通一丁目一番地
株式會社 東一銀行
電話長光化門三三五〇番 振替口座京城五五八番
支店所在地 南大門、東大門、西大門、寬勳洞、江景、群山、元山、咸興、金化、天安、禮山、安城、長湖院 洪城、大川、廣川

九月十六日부터 秋期名畵鑑賞第一週
階上大人五十錢 小人三十錢 階下大人三十錢 小人二十錢
어린이十錢 每夕七時半부터
◇獨逸우파佛시네로맨社合作 알렉산데ー볼코프監督作品
로벨트 十卷
主演 이완모주빈氏 지나유고氏
近世의돈판인로벨트의戀愛修羅大冒險奇譚豪華壯麗雄한天然色名畵
◇英國BIP超特作
피카데리 全九卷
監督 에아쭌폰氏
主演 안나메이웅氏
피카데리全世界人의視聽을모으는피카데리劇場流行의總本營인피카데리노래와춤과술과사랑과
特別豫告 喜劇 二卷
관리비로、포리、惡魔의솜兒、復活、最後의中隊、白鳳、偷落女의日記、리오리타、瞑息하는天使、不滅의放浪者、狼火、海의巨人、反逆者
高級常設 團成社 電光 九五九番

九月十六日부터特別大公開
料金 階上大人五十錢 小人三十錢 階下大人三十錢 小人二十錢
◇파라마운트社映畵
西部大活劇 國境의狼群 全八卷
監督……에드윈크노프氏
主演……리차ー드아렌氏 작크훌드氏
◇파라마운트社映畵
喜劇活 키네손잇드 全七卷
監督……이메스롯바ー氏
主演……다크라스마크링氏
◇파라마운트社超特作
世界的大名篇 女優情史 全十卷
名監督……로렌스브이라氏
名演의……포라네크리氏
네크리孃本格的名演사랑과눈물의名畵!萬人渴仰의本篇!사랑과눈물의名畵!
九月廿一日부터八道名唱大會
九月二十四日낫부터 豫告 러브파레드、巨人、다부、란고、모롯코、온파레드 로맨스의洞 발이第一
仁寺洞 朝鮮劇場

不負債主義와 獨逸의經濟打開策

오즉輸出超過에主力

◇米國大統領후-버-氏의提案 『모라토리움』案의適用으로 賠償金一年間의支拂延期는그것이實狀에잇서서 延期로서의延期가아니다 現獨逸의經濟狀態에잇서 到底支拂할수업는事情의獨逸財界에서는버서나지못할境遇의빗조흔延期이다 그리고 또聯合國으로부터 同年一年間의延期라는것은名實과함께한延期이엇고 獨逸로서는언제든지賠償하고야말責任은 그냥질머지고잇는것이다 그런데獨逸國民으로서 이만한責任을언제나벗고 또엇더케버서오는지다시말하면 獨逸로서는現實의國際事情에잇서서 그의賠償은賠償하야되겟고 또國家財政은財政대로振作되여야 諸身의擔憂를免할것이요 앞으로는國民의經濟的安定을圖할것이나 이에잇서서自然外債의힘을빌지안흘수업게되엿다

◇獨逸은過去七年間外國의借金으로서 獨逸經濟의復興을圖하얏고 또賠償金支拂도自然外國의借金에 그힘을過하게되엿다 過般倫敦會議에서任命된 獨逸救濟專門委員會는 지난八月十九日「바-젤」에서調査報告한 그報告內容에依하면 獨逸이借入한 外國短資는昨年十二月末現在一百三億馬克이든것이 지난七月末現在에는七十四億馬克으로過去七個月間에 約三十億馬克의減少를보엿다 그리고本年七個月間에 獨逸人의外國投資額은 外國人의獨逸投資額보다 六億馬克의超過를보인바 前記三十億馬克中에 十億馬克은民間銀行에對한 外國資金의減少이고 二十億馬克은 라이피스방金融中央과 外國爲替의減少로生한것이다 그리고本年七月末現在短資 七十四億馬克中 五十一億馬克은銀行借入으로 그中三十一億은伯林六大銀行 殘餘의二十億馬克은 其他의銀行勘定인바 如何한國家든지互額의借金이有한바 그中短

米國短資 英國 瑞西로부터第一互額의借入이有하고 右五十一億銀行借金中 그의入額五分外지는借入先이判明된바 此에依하면 外國의對獨投資額은 如히七과-센트에不過하다

(百萬馬克)

亞米利加	二、六二九	三七、一
英國	一、〇五一	一三、九
和蘭	三三六	七、六
佛國	一九七	六、八
瑞西	五八一	一三、二
瑞典	一〇一	一、三
其他諸國	三九八	九、一
合計	四、三九三	一〇〇、〇

◇右의短資는 그외入額以上이國九月末이期限이엇는데 今回바-젤專門委員會는 獨逸의外國短資七十四億馬克은 明年日부터 向六個月 即明年二月十九日까지 回收延期를約束한바 此約束으로서 今後 六個月間의結安을어덧다하야도 六個月後의 支拂恐慌은免치못할지며 그리고 또獨逸은外國으로부터長期資金의 互額의借入이有하니 此는獨逸統計局長「와-게맨」博士의發表에依하면 本年六月末現在長期外國借金總額은 九十六億馬克으로 前記短期資金七十四億馬克과合하면 外國으로부터借入資金이 總計百七十億馬克의互額에達한다 그러나獨逸의經濟의復興을 外國借金에만미루어본다면 如斯한巨額의字를보이나 國內資金도過去七年間에百二十億馬克의 增加를내엿스니 獨逸의經濟는現에如何한金融을要하는지 深甚의究明을要하는바이다

◇그러나 獨逸은外國으로부터借入한 借入金利子만하야도每年十二億馬克의支拂을要하는바 獨逸이外國으로부터受取하야도리는 利子每年四億馬克이有하니 此를差除하면純支拂額八億馬克이라는 互額에達하고잇다

昨年中獨逸國際收支의 算定을보면 借金利子八億과賠償金十七億馬克合二十五億馬克의支拂勘定에對하야 貿易出超十六億馬克과 船舶運賃其他二億馬克合計十八億馬克의 受取勘定으로結局差引七億馬克의 不足을보게되얏다 그럼으로此差引七億馬克의不足은 언제든지政治的不安을招來하며 此의勘定에는 自然外國의 힘을빌게되는바 如斯한無限의借入은獨逸로보아서 政治的得策이아닌同時 또將來不可能의일이니 現在外國借金百六七十億馬克을借入外 最高限度로하고 今後는借金과賠償金의利子를 全히自力으로支拂하지안흐면 안된다고한다

◇從前此外國借金主義와今後賠償金及借金利子支拂을 自力支拂方策은如何한方法과 手段을取하는지 그는말할것도업시貿易의出超를圖할것이다 每年輸出超過二十五億馬克을 내이려는것이니 此를實現하려면獨逸은極力輸入을制限하고 輸出의增進에必死의努力을 하려는것이다 이方針을實行하려면 獨逸經濟界의活動뿐이아니라 獨逸國民의全體的生活의 徹底的改革 即生活費의引下 價格의引下 賃金의引下 財政의徹底的緊縮等의 自力的復活策이 업스면現下及將來의 獨逸經濟를復活식힐수업슴으로 此를實行할과同時對外的으로는 各國에向하야 關稅의引下又는撤廢를要求함에至하겟다고하며 此問題가擡頭될時 諸外國이 應從아니할時는 獨逸의賠償金支拂은到底不可能이라고 喝破하고前記와如히 借金政策부터取치안한다하니 今後世界經濟에엇더한影響을미치일지頗히注目을요하는바이다

信託業令施行規則

十六日府令으로公布

朝鮮信託業令施行規則은十六日朝鮮總督府令第百十五號로써公布되얏다全文三十八個條及附則으로된바十二月一日부터施行한다하며尙且朝鮮總督府告示第四百四十五號로써朝鮮信託業令施行規則第八條에規定된補足契足의最高制引步合을年四分七厘로定하고本年十二月一日부터施行할旨를告示하얏다

施行規則發布에對하야 林財務局長談

朝鮮에잇서서의안信託業에對한根本制度는曩에發布된朝鮮信託業令에依하야確立되얏스며本令施行後에對하야는既存의信託會社나新設될信託會社를不問하고本令에準據하야營業의免許를受치안하면 信託業務를營하게안될뿐아니라 其名稱中에信託이란文字의使用도 許치안하겟다 愈愈信託業令은 本年十二月一日부터施行하게된바 今後發布된朝鮮信託業令施行規則은 是等의營業免許並免許後의 業務執行方法等에關한手續을 規定한 所謂手續法規로서 信託業令에準據하야 營業의免許를受하는데에는 新히設立하는 信託會社는 勿論既存의信託會社에對하야도 一切本令의 手續을履踐하기를要한다 但既存의信託會社에對한 措置에對하야는信託業의使命에鑑하야 將來健全한信託會社로서 其使命을發揮할充分의 確信이有한者만免許할方針이다 既存會社의將來에對한業務繼續의 能否는當業者는勿論取引者에及하는 影響도不少한考慮가 有함으로個個의既存會社에對하야 免許할지안할지 可及的速히決定하겟다고思한다 信託會社도分業經營의繼續을希望하는時는業令施行期日인十二月一日을 待치안하고 此際可成速히內免許의手續을取하면 當局으로서는愼重히調査考慮의上適當타認할會社에對하야 內免許를支할것으로考究하는中이다

運合後荷扱實績

調査委員會決議

商工組合聯合會와商聯聯盟會가主協會三回體聯合運輸改善委員會는十四日午後三時半會議所에서開會

입의各會員에照會中의運送合同後의實績에對한文書回答을審査한結果右回答에基하야朝運會社及鐵道局長의改善方陳情하기로決定하고委員一同은十六日午前十一時右朝運及鐵道局長을訪問하기로決한後午後五時散會하얏다고

朝鐵上旬業績

朝鮮鐵道會社九月上旬運輸成績은左와如하다고

▲客車收入 一萬三千七百八十一圓(前年同期에比하야三千八百七十一圓減)

▲貨車收入 一萬千二百二十七圓(前年同期에比하야 五百八十七圓減)

▲運輸雜收 千四百五十九圓(前年同期에比하야二百六十六圓減)

▲收入計 三萬九千四百六十七圓(前年同期에比하야四千七百二十四圓減)

▲一日一粁平均收入 九圓二十四錢(前年同期에比하야 一圓二十六錢減)

그런데收入豫算에比하야는五百六十七圓增收이다

水害와排貨로

對支貿易大打擊

【上海十五日發電通】 上海駐在商務官調査에依하면長江沿岸浸産物은大水害로써米는五分棉은二割五分、茶二割의減產、其他蠶繭等被害甚大하며一方奧地의取引도杜絶狀態에在하며各地의排日貨運動은更히蔓延되야日本의對支貿易은大打擊을受하리라고觀測된다

郵便取扱狀況

八月中京城府內郵便局所取扱에對한書留及送價表記通常郵便은 [illegible] 二百五十二個配達二萬八千七百四個로서此를前年同期에比하면書留及價格表記通常郵便은引受一分配達三分七厘又小包는引受配達三分七厘로共一割一分의減少이다

稅金만코잘내거는 京電이第一인듯

電柱稅만六萬九千圓 滯納에는지게軍一等

京城府廳稅務課에서는稅金滯納者의배문에每日二十四、五人의徵收係를出張식혀四、五十件의滯納處分을行하는바實任者鵜見徵收係長은말하되

稅金의滯納으로赤紙를밧게되는것은一方差押의通告입으로배여른差押을行하게되는것입니다보시는바와가티座席이비여잇다십히每日出張을나가나예서는될수잇는대로不動產의差押을避하고通貨을差押하게되며또通常差押과달나서萬一二圓滯納에五圓札을내더래도나마지三圓은내여줌으로一般이府廳의集金에對하야滯納處分을當하는것을그리恥辱으로알지안습니다

稅金中에徵收되지안는것은車輛稅가第一입니다 車輛稅中에는『지게』가만흠으로自然徵收가잘안됩니다普通商店의荷車나自轉車等의稅金은比較的잘徵收됩니다그럼으로財界는不況이라하야도그다지影響은업습니다金額이만코또잘徵收되는것은京電의電柱稅이다豫算이六萬九千四百六十六圓인데實際도그와가티徵納됩니다

殖銀、京電等이納稅에는一番차지하는듯십습니다

京仁토락크運轉

京城商議聯合會에서는京仁間토락크問題에對하야十三日의協議에基하야都筑、瀨戶兩氏는道警察訪問하고陳情의結果 토락크運轉은許可하얏스나營業으로屆出함이自家用으로屆出할지形式에對하야는一週間後回答할旨의內諾을受하고應應同會多年의希望인京仁間토락크運轉이開始하기로되엿다尙且同會員中現在五臺의토락크가有함으로右運轉開始에는적어도二十臺의토락크를運轉할計劃이라고

米調低資 受入無要說 擡頭

本年度米調低資는日本朝鮮을通한不作과各銀行의資金運用難에因한事由으로受入의必要가업나는意見이銀行業者間에擡頭하야온다現에殖銀과如한데에서는遊資의處分難에陷하야잇슬地境이나此를流用한다하야도果然잘融通될는지가問題이라고

自動車行政 鐵道局에移管

自動車交通은此를單히取締警察도보지말고한交通體系로서總督府의腹案은此를鐵道局에移管하기로決定되얏다今次의行政整理에包含되야잇는模樣이나自動車交通은鐵道或은電車와如히軌道를有한交通機關과달나서速度貨客運賃等에對하야警察取締를要하는點이만흔데그의全部를鐵道局의所管에移하기는種種의支障을來할憂慮가有한說도잇슴으로移管의範圍에對하야注目되여잇스나元來鐵道交通網의補助機關으로短距離貪輸送에獨特의使命을有한自動車가開或鐵道線路를질너가든지私鐵線路와平行하야鐵道를壓迫하는傾向이有한바要컨대交通行政의所管官廳이鐵道警務員과의二에分하야各各그見解를달니함에基因하얏다는點에 [illegible] 督府腹案으로보인나日本의統一失敗의前例도有하니果然이라면市內에택시와如한것은從前너로此를各道知事의權限에職屬식히고都邑과都邑間의배쓰及트럭크의營業拒否權만을鐵道局에移管하고運輸技術者의免許取締機關의檢查速度等道路行政或은交通警察에關한事項은此를從前대로警察當局의權限範圍에置하리라고觀測되며또警察當局으로서도一切을鐵道局에移管함에對하야는完全한取締는不可能하다고稱한다

외술링消費稅

【東京十五日發電報聯合】稅制整理準備委員會는十五日午後二時藏相官邸에開會하고

一、외술링消費稅創設案을附議 [illegible] 發稅를廢하고此財源으로地方自動車稅를廢止하려고充分調査할터이라더라

兩取經濟合併 大體順調進行

京仁兩取의經濟合併에關한條件의一部變更의承認을求할兩社의臨時株主總會는仁取는來十月四日午前九時부터京城公會堂에서京取는同日午後三時부터同社會議室에서各各開催하기로決定하고十八日株主에게通知를發한다는데右總會는仁取는表面反對를보일것이나事實에잇서서臨時에五割의配當에는不服할理由가업스리라고보며一方京取는孫一派一萬餘株의反對가有하고또株主中條件에不滿이有한도有하나京取八萬株中五百株의出席으로보면反對는一萬二三千株에不過하겟슴으로結局問題업시決定되리라고觀測된다그리고京取仲買人도大體大勢에順應함으로兩取의合併은豫定과如히進捗되리라고본다

兩取解散費 約三十七萬圓

京仁兩取의會合이十月四日總會에서可決實行된다면 兩取의解散費用을내일지 大約三十七萬圓이되리한다곳仁取側은決定積立金七十五萬圓은株主에五割配當으로업새이고特別積立金과繰越金約十九萬圓은解散費用으로京取側은仁取의株數比率十對九임으로積立總額約十八萬圓을如何히處分한다는關係方面注目的計算이다以上三十七萬圓을 如何이되여잇스나京取仲買人側은十萬圓의分割을要望하야京取役員의許 [illegible]

國民政府幣制統一

十進制銀貨鑄造

【上海十五日發電報聯合】國民政府財政部는幣制統一의第一步로十進制의銀貨로鑄造를決定하고中央造幣廠에右銀貨의鑄造方을命令하얏다고

市勢와商況(十六日)

甲號五分利	九四、〇〇
第三回五分利	九三、一五
一回四分利	七八、六〇
二回四分利	—
佛貨四分利	一四〇、四〇
二十二年分	—
十七年分	九七、一〇
十八年分	—
二十八年分	九五、〇〇

取引認可方針

新取引所令에依한各地의米穀取引所에對한本府의方針은施行規則의發令에依하야明瞭하게되얏스나取引所에依하야는銘柄取引만으로組織한所와銘柄、標準、現物의三者를合한組織도있겟음으로自然認可標準이問題되야잇다本府의方針으로는十五名의會員全部이保證金三千圓을要하는銘柄만으로의所는當然認可를與하겟스나保證金萬圓의標準實買의會員이大部分을占하고殘餘의會員이銘柄取引의會員의境遇도認可할方針이며標準五名、銘柄五名、現物五名으로等과如한組織도認可할方針인바要컨대地方의實情에鑑하야認可할方針이라고

昨年植桑成績

植桑獎勵補助規程에基하야昭和五年度植桑한桑田反別은九千三百三十九町二反步로此의植栽總桑苗本數는五千四百七十四萬八千四百三十二本(價格百十八萬八千六百十一圓十八錢)이다更히此等桑苗의活着步合을보면一般에良好하야最高成績인慶北은九十五%最低의成北은七十九%總平均八十八%의成績이다그리고以上桑田의反當苗本數는接木苗에對하야根刈純桑田三百本乃至一千五百本其他桑田三百本乃至一千九百十本으로實生苗에對하야接木苗에比하야만흐며또桑田의種類는魯桑이最多하고漸次改良鼠返、土藥早生、赤木、市平、秋雨、錦桑等의栽植도增加하다

株式

京城短期(十六日) [illegible]

大阪短期 [illegible]

東京短期 [illegible]

東京現株前場 [illegible]

大阪長期 [illegible]

京取短期賣買高 [illegible]

大阪短期步調 [illegible]

京取主要株取組 [illegible]

代引算定日步 [illegible]

大阪綿糸 [illegible]

大阪綿花 [illegible]

橫濱生糸 [illegible]

滿洲各地商況 安取株 鈔平銀 大連鈔 奉天鈔 [illegible]

株式商勢 下遊

前場下遊 前日瓦落은된뒤에

어今朝外電高와共히阪地의反騰을入하야東新百二十九圓五十錢인八十錢高로寄한後同價步가잇다가阪引反落을移하야八圓九十錢大引大新은寄不成六十九圓四十錢으로九圓丁에京取도寄不成十五圓八十錢으로七十錢에各大引前場中買買는京取七十枚買京證五十買田道五十大新五十枚買立山四十東新三百二十枚賣松山二百二十京證七十買京證百二十立山七十新田五十外는小口物이엿다

前場諸株步調

▲京取 一五〇ー七〇ー

▲大新 六九四〇ー五〇〇ー

▲東新 一二九五〇ー五〇ー八五〇ー

後場底堅 阪寄續落을移하야

東新百二十八圓二十錢인七十錢低로寄하야八圓丁外지續落하엿다가阪地引高를入하야九圓三十錢에引返大引大新은六十八圓四十錢인六十錢低도寄하야九圓丁大引京取는寄引不成十五圓八十錢七十錢으로不變이엿다

周圍情勢가 一段低豫想

一般이出超期의高價를期待하고低價에는低金利의支柱를過信하야安心買入하든傾向이더니昨今에至하야는周圍의去益不良으로賣人氣擡頭하야商勢一轉收化하는點이잇는바政府는一億圓의赤字續資難으로持하는狀態오一般物價는아직도低落될運命에잇스며東京當限의高價取組가月末이接近함을따러漸次整理되는터인즉買方이此處에서無理로買上할사록賣物이加重될形勢이다何等의積極材料가突發치안는限日下의狀勢로는結局一段低을豫想할것으로보인다

株界六感

◇京取仲買人側은昨夕에도懇談會를開하고合併問題를討議한바贊否兩派와中立의三派로分하야依然態度를決定치못하엿다고

◇特히兩取社長의聲明書中仲買人救濟云云은侮辱的이라고相當히떠든모양

◇於此彼측는바에는救濟라함보다多年功勞에對한報酬라함이言正理順할듯

◇明後日다시仲買人懇談會를開하고態度를決定하리라하나鼎足의勢로分한狀態로는容易히決末이나지안흘모양

來月四日의兩取合併總會를압히두고會社側株主側仲買人側의白熱的活動은相當히興味를쓰는바잇다

後場諸株步調 [illegible]

反撥力微弱 民賣人氣旺盛

昨今부터二日間續落된뒤에를니어今朝는스틸株의一弗反發、米棉의反騰으로續落도小康되엿고生絲도前日暴落이떠나슈反撥을示한等材料의一齊硬化로初付는小康을示하엿스나康地明電氣味로暴落을示하는賣物에壓倒되여結局低價로大引되바對外貿易이出超減退傾向을示하고日中問題는中國側의軟化를傳하나尙解決外지에는幾多의曲折을難免할것인즉當分間對中輸出은不振일것으로보인다且금收入의不足을補키爲하야는公債를增發할外에他道가無한狀態인즉公債의增發에따라公債가低落될것과共히一般證券界도打擊을受할것은自明한理임으로前途에高價를期待키어려울것으로보는便이多하다

京取代引續減 大新逆日步

京取는前日代引激減된뒤를니어今朝도受山口二百六十新田五十으로代引二千二百枚에續減日步七錢으로更히一錢引下大新은前日代引尻零이더니今朝는松山受二十으로同數의株不足二十四錢東新은渡邊泰白井各十受京證四百八十山口白井成濟松山各十으로不足四百九十枚賣三十九錢인一錢引下其他는不變이엿다

期米

仁川期米(十六日) [illegible]

大阪期米 [illegible]

東京期米 [illegible]

各地期米 [illegible]

仁取各限倭合 [illegible]

大阪市中在米 [illegible]

海外砂糖 [illegible]

大阪砂糖 [illegible]

京城手形交換 [illegible]

朝鮮銀行券 [illegible]

日本銀行券 [illegible]

日本金利 [illegible]

對外爲替 [illegible]

海外經濟 [illegible]

고무原料時勢 [illegible]

期米 波瀾重疊

前場續騰 前日暴騰에이더니今

朝阪地初付二十一圓四十五錢인不變을入하야當限은十八圓九十五錢인二丁高로寄하얏서始한後阪地의다시高移로結局十九圓二十錢에續騰되여前場을止한바三大厄日이大休로無事하엿스나土用公天候의全潰로受한作況의打擊은恢復되지못하엿고早冷으로結實이不完全할것으뜨한免키難한터임으로漸次買人氣擡頭하는傾向이다

後場反落 阪地의更히十九丁

上寄하야十九圓卄九錢인九丁高로場을始한後阪地의低移와共히反落步調로轉하야六節〇二錢外지下押하엿다가結局〇六錢에止하엿다

延取

京城 [illegible]

群山 [illegible]

大邱 [illegible]

釜山 [illegible]

京城延

前場續高 前日上放의뒤를니

어今朝阪仁의繼續强調를入하야初付는四丁低인十九圓〇九錢이엿스나二十錢外지上伸하얏다가十七錢에止한後阪仁의續高를移하야二回五十錢外지昻騰하엿다가結局四十六錢大引賣買高八萬五千九百石이엿다

[illegible]

後場小弛 阪仁의續高를入하

야十九圓五十五錢인九丁高로寄하야二十五錢外지反落하엿다가三十二錢에散會하엿다

京城正米 [illegible]

仁川正米 [illegible]

仁川大豆 [illegible]

京城綿糸布時勢 [illegible]

正米 稍漸堅調

◇京城小高―端境期念慮과期延의續騰으로人氣稍硬化하야氣配十錢方昻騰三마ー크三等十六圓八十錢四等十六圓六十錢假量을唱하엿다

◇仁川强含―産地로부터入荷少한際定期의强調를移하야氣配强含時勢十錢方上向㊂三等十六圓七十錢四等十六圓五十錢을唱하엿다

◇群山爆發―端境期念慮假擡頭入津七百叺으로少하고各地滿算高로人氣振作되여依然大口商內無하나庭際의小口買付로氣配四十錢方高丸七三等十六圓四十錢四等十六圓假量을唱하엿다

◇大邱下向―入荷無한데市中은端境期念慮說과各地滿算高等의好材料이나割高說을高唱하고日本移米低鮮米割高하다는入報로當分間日本의商談無望新米氣分도加하야一部嫌氣賣로氣配惡化穀良三等十六圓九十錢神力三等十六圓六十錢假量으로二十錢低이엿다

◇釜山保勢―天候不良하고各地滿算市場의漸騰을移하나市場은依然實行不振으로伸惱作況樂觀、端境帶給樂觀豫想으로買方은一般으로觀望地場小口의濱向精米側의原料手當에不過하야氣配도前値를保合穀良三等十六圓七十錢四等十六圓五十錢無格十五圓二十錢等外十四圓三十錢假量을唱하야一千九百〇八叺賣買가잇엇다

八月木浦貿易

【木浦】八月木浦港의貿易總額은百九十五萬五千五百六十五圓中에輸移出이六十七萬一千二百三十九圓輸移入이五十二萬四千三百二十六圓인데前年同期에比하면移出이十五萬七千八百四十四圓이增加되고移入이十九萬七千三百圓이减少된모양인데本年一月以後의累計로보면一千六百十萬四千四十五圓으로前年同期累計에比하야六百五十八萬七千九百十五圓이減少된모양이라고

眞珠娘 (九)

佛더·모-팟상原作 異河潤譯 花山學人畵

곳 람험너는 출발하엿네아버지와 삼촌은 등불들든『바푸리스트』와 나란이선두에서 거러가시구 『작크』형님파 『폴』형님이 그뒤를 따라가고 그리고는내가 어머니에게서 울하시다십히 말리는것도 듯지안코서 맨뒤에 따라가고잇섯네 어머니는 삼촌대과 종매(從妹)들과함께 집문턱에서 계셧네

눈이 한시간이나전부터 또다시퍼붓기를 시작하고잇섯네 그래서 나무라는나무는 모다 눈으로 덥혀잇섯는데 젓나무는 어느것할것업시 하얀『피라밋트』처럼 혹은크다란사탕산(山)처럼그무겁고창백한옷자락밋헤서 몸을굽히고잇섯네 흔가루눈(粉雪)의 부유스름한 막을 통해서 얼마간몸이가벼워보히는 관목(灌木)이 그림자속에 퍼붓는것이다 큰 심

하다 심하다 그러케몸시오는건 바 설거름압이 겨우보힐만하엿네 그러나 등불이우리압흘 곰직하게 비최여주엇네 돌담을지나 벽속으로들린 층계를 나려갈때는 참말무섭기작이업네 뒤에서 누가거러오는것갓흔 그리고 내역개를붓삽고 어듸로 끌고가는것갓흔 생각이들어서 나는 뒤로돌려슬생각이 만헛스나 그러케하려면 또 뜰을 왼통시나가지안흐면 안되겟서서 결심도못하엿는것이야

그때 들로향한 나무문을여는소리가 들니데 그리고이번엔 삼촌이 또소리를 웨처호통을 하셧네『망할것갓흐니또가버렷구나 그럼사라도 보히면 그냥 두나봐라 이놈에자식!』

들을보니 본다는것보다 참하리 자긔압헤 들이잇다고생각을하니 처참하데 들이라끈 보히지안코 우에도 아래도 압도 뒤도 왼편도 바른편도어듸할것업시 곳업는 눈의 막(幕) 밧게는보히는것이 업섯스니가

하면서 하붓는것가치 쌀눈납리웟네 우리들은 보드랍고 찬가루속을 무릅까지 처너흐면서거러갓네 그아랫도 힘색돌이발을들지안흐면 도저히 거를수업는형편이엿네 압흐로나갈수록 개짓는소리가 점점또렷해지며 점점세차지데 그러 바로 그때 삼촌이 부르시젓네『여긔잇구나』 모다들 옷둑머물러서 거긔를드려다보앗네 마치 곰음밤에 낫난적(敵)을 압헤서하는것과갓치

내게는 아모것도 보히지가 안테 그래서 나도 다른사람들젓호도 갓가히 갓지그런터니 보히드군 그것은 또보기만해도 기괴(奇怪)하기 이를데업는 징글어운것이엇네 그 개(犬)가발이야 크다란 검정개갓지 털이 북실 북실하기난 양(羊)을쥐지는개로 그머리가 이리(狼)와갓헛네 그놈이 눈우에 길게비최인능불이 다을낙날낙한곳에 네발을버틔고서잇것시 잡작도 하지안코서잇단밤이나 잠잣고 우리들일을 처다보면서

삼촌이 또말을계속하엿네 『커 또개가 짓기시작햇다봐라 내가 얼마나총을 잘나루는가 보혀줄것이니 그러케만해노면 아모린케업슬러이지』 그러나 마음씨가착한 아버지에서는 이말에 응하여 말하기를 『다리고 오는것이조타 불상하게도 그놈이 배가곱하서 우는게다 구원을바드라고 짓고잇는것이다 가엽슨것이로군 죽는가 사는가 하는경우에 사람이 구원해달라고 부르짓는거와 갓다 자그럼가보자』

그래서 일동은 이눈의장막을 뚤치고 거러가기시작하엿네 조금도끌치지안코 푹푹쏘다지는눈 어둠과하날을태우면서 펄펄떠러지는 거품과갓흔눈 그조고마코 흰눈닙히다을떠마다 그것이곡아서 피부우에 어이는듯이아푼감삭을 컨